



Energistyrelsen

DIN BYGNING HAR
ENERGIMÆRKE

C

ENERGIMÆRKNINGSRAPPORT

ENERGIMÆRKE OG FORSLAG TIL ENERGIFORBEDRINGER

Forbygning, boliger og butikker
Strandvejen 163
2900 Hellerup

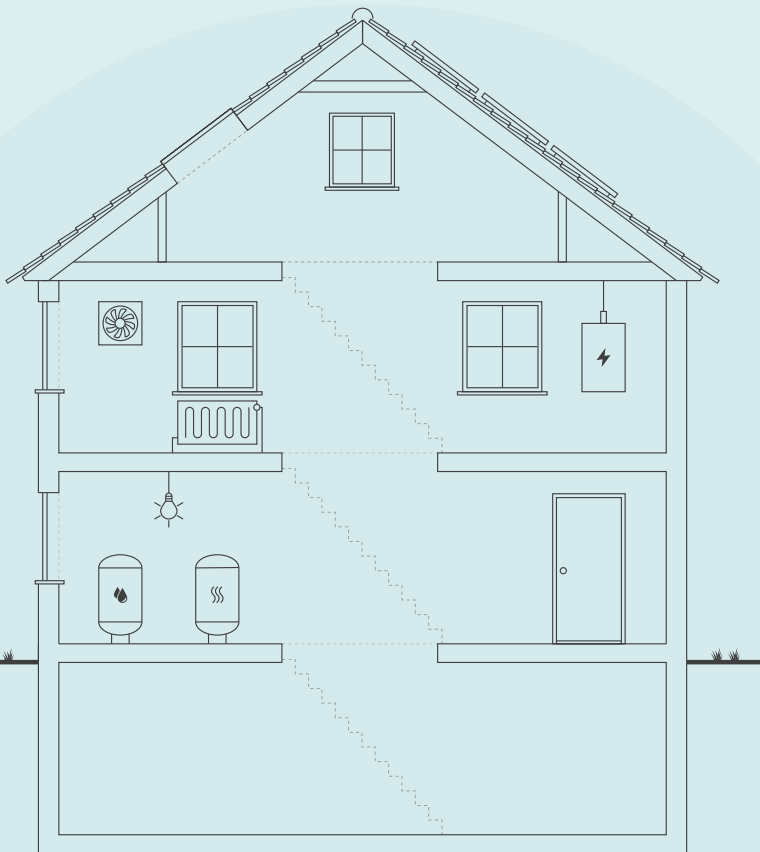

Skitsen illustrerer en generisk bygning, baseret på bygningens karaktertræk. Ikonforklaring kan ses under afsnittet IKONFORKLARING.

EKSISTERENDE BYGNINGER

Der eksisterer ikke anbefalede energibesparelsesforslag for din bygning. Der kan stadig være andre tiltag, som kan give mening, hvis der foretages anden renovering.

Energieffektivisering i bygninger er et område i udvikling, hvorfor det kan give mening, at forblive opdateret på området, da forslag der måske ikke er relevante i dag, kan blive både relevante og rentable senere.

Du kan læse mere om energieffektivisering af bygninger på [Spareenergi.dk](https://spareenergi.dk).

Bygningens varmeforbrug afhænger bl.a. af hvor godt huset er isoleret, hvor meget sol huset får, din opvarmningsform, dine vaner og hvor mange i bor i huset.

BYGNINGENS ENERGIFORBRUG*

	I DAG	EFTER RENTABLE TILTAG	DU SPARER ÅRLIGT
Fjernvarme	194.200 kr.	194.200 kr.	0 kr.
El til andet	345.000 kr.	345.000 kr.	0 kr.
Samlet energjudgift	539.200 kr.	539.200 kr.	0 kr.
Samlet CO2-udledning	39,85 ton	39,85 ton	0,00 ton

* Tallene er baseret på en standardiseret brug af bygningen. Se siden: FORMÅLET MED ENERGIMÆRKNINGEN.

BYGNINGENS PLACERING PÅ ENERGIMÆRKNINGSSKALAEN



Adresse
Strandvejen 163
2900 Hellerup

Energimærkningsnummer
311732248

Gyldighedsperiode
8. januar 2024 - 8. januar 2034

Udarbejdet af
LM Energiconsult
CVR-nr.: 38443763

På denne side kan du sammenligne økonomi og klimaeffekt for alle rapportens forbedringsforslag.

SIDE 2 - BILAG

ANDRE FORSLAG DER KAN VÆRE RENTABLE, HVIS DE UDFØRES SAMMEN MED ANDRE RENOVERINGER

RENOVERINGSFORSLAG	ÅRLIG BESPARELSE*	INVESTERING	REDUKTION I ÅRLIGT UDLEDT CO ₂
MASSIVE YDERVÆGGE Udvendig efterisolering af massive ydervægge mod gården med 200 mm. (Overslag investering 2.100.000 kr.)	51.300 kr.		5.469 kg CO ₂
FACAEVINDUER Udskiftning af alle vinduer med tolags termorude til trelags energivinduer. (Overslag investering 1.900.000 kr.)	32.500 kr.		3.467 kg CO ₂

* Tallene er baseret på en standardiseret brug af bygningen. Se siden: FORMÅLET MED ENERGIMÆRKNINGEN.

RÅD OM FINANSIERING

Der eksisterer flere offentlige tilskudspuljer, hvorfra det er muligt at ansøge om tilskud til energirenoveringer. Hold dig opdateret om eksisterende tilskudspuljer på www.spareenergi.dk.

Flere banker tilbyder klima- og energieffektiviseringslån med lav rente. Ring til din bank og hør, hvad de kan tilbyde.

HJÆLP TIL GENNEMFØRELSE AF ENERGIBESPARELSER

Energikonsulenten kan fortælle dig, hvilke forudsætninger der ligger til grund for de enkelte forbedringsforslag.

På spareenergi.dk kan du læse mere om energirenoveringer og finde inspiration og hjælp til at igangsætte en energirenovering. Find f.eks. Bygningsguiden, hvor vi har samlet viden om de mest almindelige hustyper i Danmark – så du kan få overblik over, hvordan man opnår en bedre bolig, der både er energieffektiv, har et godt indeklima og er tidssvarende.

Adresse

Strandvejen 163
2900 Hellerup

Energimærkningsnummer

311732248

Gyldighedsperiode

8. januar 2024 - 8. januar 2034

Udarbejdet af

LM Energiconsult
CVR-nr.: 38443763

FORMÅLET MED ENERGIMÆRKNINGEN

Energimærkning af bygninger har to formål: Mærkningen synliggør bygningens beregnede energibehov og er derfor en form for varedeklaration, når en bygning sælges eller udlejes. På baggrund af det beregnede energibehov tildeles boligen en karakter på energimærkningskalaen fra A2020 til G.

Rapporten giver et overblik over de energimæssige forbedringer af bygningen, som er rentable at gennemføre eller kan være rentable, hvis de udføres sammen med andre renoveringer. Rapporten beskriver hvad forbedringerne går ud på, hvad de koster at gennemføre, hvor meget energi og CO2 man sparer, og hvor stor besparelse der kan opnås på el- og varmeregninger ud fra det beregnede energibehov.

DERFOR SKAL DU GENNEMFØRE ENERGIFORBEDRINGER:



BEDRE INDEKLIMA

Energiforbedringer kan have en positiv betydning for indeklimaet.



VARMERE OVERFLADER

Bygningen bliver bedre til at holde på varmen, så det er muligt at udnytte flere områder i bygningen, der før var for kolde.



ØGET KOMFORT

Det bliver nemmere at opretholde den rette temperatur i bygning, så den bliver rarere at være i.



MINDRE TRÆK

Bygningen bliver tættere, så det ikke længere trækker fra de steder, hvor brugerne før var generet af kulde og træk.

Det beregnede energibehov er en ret præcis indikator for bygningens energimæssige kvalitet – i modsætning til det faktiske forbrug, som naturligvis er stærkt afhængigt både af vejret og af de vaner, som bygningens brugere har. Nogle sparer på varmen, mens andre fyrer for åbne vinduer eller bruger store mængder varmt vand.

For at kunne sammenligne bygningers energimæssige kvalitet, beregnes bygningens beregnede energibehov ud fra en række standardantagelser for vej, familiestørrelse, indendørstemperatur, adfærd m.v. Nedenfor ses de mest centrale antagelser for det beregnede energibehov.

FIRE ÅRSAGER TIL AT BYGNINGENS FAKTISKE VARMEREGNING KAN AFVIGE FRA DET BEREKNEDNE ENERGIBEHOV I RAPPORTEN:



BRUG AF BYGNINGEN

Der antages en gennemsnitlig anvendelse af bygningen ift. brugere, drift og apparater. Det faktiske varmeforbrug kan afvige, hvis bygningen har et andet brugsmønster.



INDENDØRSTEMPERATUR

Der antages en konstant opvarmning af bygningen til 20°C. Den faktiske varmeregning kan afvige hvis brugerne ønsker en højere eller lavere temperatur.



VARMTVANDSFORBRUG

Der antages et gennemsnitligt forbrug af varmt vand relativt til bygningens størrelse. Den faktiske varmeregning kan afvige, hvis brugerne bruger mere eller mindre varmt vand.



VEJRFORHOLD

Der antages gennemsnitlige vejrforhold. Den faktiske varmeregning kan afvige, hvis vinteren er særlig varm eller kold.

Adresse

Strandvejen 163
2900 Hellerup

Energimærkningsnummer

311732248

Gyldighedsperiode

8. januar 2024 - 8. januar 2034

Udarbejdet af

LM Energiconsult
CVR-nr.: 38443763



BYGNINGSBESKRIVELSE / Strandvejen 163, 2900 Hellerup

ADRESSE

Strandvejen 163, 2900 Hellerup

BYGNINGENS ANVENDELSE I FØLGE BBR

Etagebolig-bygning, flerfamiliehus eller to-familiehus (140)

KOMMUNE NR. 157	BFE NR. 2005101	BYGNINGS NR. 1	BOLIGAREAL I BBR 1478 m ²	ERHVERVSAREAL I BBR 1125 m ²
OPFØRELSESÅR 1907	OPVARMET BYGNINGSAREAL 2947 m ²	HERAF TAGETAGE OPVARMET 320 m ²	HERAF KÆLDERETAGE OPVARMET 286 m ²	UOPVARMET KÆLDERETAGE 159 m ²
ÅR FOR VÆSENTLIG RENOVERING Ikke angivet	VARMEFORSYNING Fjernvarme	SUPPLERENDE VARME Ingen		

C

ENERGIMÆRKE

C

ENERGIMÆRKE EFTER RENTABLE BESPARELSFORSLAG

B

ENERGIMÆRKE EFTER ALLE BESPARELSFORSLAG

BYGNINGENS BEREGNEDE ENERGIBEHOV

Opvarmning

FORSYNINGSFØRM Fjernvarme	VARMEBEHOV I kWh 314.440	OMREGNET TIL ENERGIENHED FOR FORSYNINGSFØRM 314,44 MWh fjernvarme
------------------------------	-----------------------------	--

Andre energibehov

EL TIL ANDET*	kWh
El til bygningsdrift	22.282
El til forbrug	76.270

*El til bygningsdrift er det elforbrug, der i beregningen går til installationer, f.eks. varmfordelingspumper, ventilation mv. El til forbrug dækker over et standardiseret, gennemsnitligt elforbrug til f.eks. hvidevarer, tv mv. El til forbrug påvirker ikke energimærkekaraktæren, men den varme der afgives fra elforbrugende udstyr reducerer bygningens beregnede varmebehov.

Adresse

Strandvejen 163
2900 Hellerup

Energimærkningsnummer

311732248

Gyldighedsperiode

8. januar 2024 - 8. januar 2034

Udarbejdet af

LM Energiconsult
CVR-nr.: 38443763

ANVENDTE ENERGIPRISER INKL. AFGIFTER VED BEREGNING AF BESPARELSER

Anvendte energipriser ved beregning af energibesparelserne i denne rapport:

Fjernvarme
608 kr. pr. MWh
Fast afgift: 2.925 kr. pr. år

Elektricitet til andet end opvarmning
3,50 kr. pr. kWh

Det beregnede forbrug er benyttet i energimærket.

OPLYST FORBRUG INKL. MOMS OG AFGIFTER

Denne rapport indeholder ikke oplysninger om det faktiske forbrug, da det ikke er blevet gjort tilgængeligt for energikonsulenten ved udførelsen af energimærket.

FORBEHOLD FOR PRISER PÅ INVESTERING I ENERGIBESPARELSE

Energimærkets besparelsesforslag er baseret på energikonsulentens erfaring og vurdering. Før energibesparelsesforslagene iværksættes, bør der altid indhentes tilbud fra flere leverandører, da de angivne priser alene skal betragtes som vejledende. Desuden bør det undersøges om energiforbedringen kræver myndighedsgodkendelse.

Årligt abonnement for salg af el bør undersøges nærmere, da dette varierer meget på det frie el marked.

For en konkret vurdering af ejendommens isoleringsmæssige tilstand, skal der udføres destruktive indgreb i klimaskærmen.

DESTRUKTIVE UNDERSØGELSER

Der er i forbindelse med bygningsgennemgang ikke givet tilladelse til at foretage destruktive undersøgelser. Oplysning om isolering beror derfor på energikonsulentens skøn, tegningsmateriale og byggeskik.

FIRMA

Firmanummer: 600508
CVR-nummer: 38443763

LM Energiconsult
Digterparken 13
4500 Nykøbing Sj

larsskippinge@gmail.com
tlf. 50 73 24 20

Ved energikonsulent
Lars Mortensen

RAPPORTENS GYLDIGHED

Gyldig fra 8. januar 2024 til den 8. januar 2034

KLAGEMULIGHEDER

Tror du, der er fejl i rapporten, eller ønsker du at klage over energimærkningen, skal du rette henvendelse til det certificerede energimærkningsfirma, der har udarbejdet mærkningen.

Ejeren af bygningen eller enheden kan klage. Klagen skal være modtaget hos det certificerede energimærkningsfirma, senest:

- 1 år efter energimærkningsrapportens dato, eller
- 1 år efter bygningens overtagelsesdag, som er aftalt mellem sælger og køber, hvis bygningen efter indberetningen af energimærkningsrapporten har fået ny ejer - dog senest 6 år efter energimærkningsrapportens datering.

Reglerne om klageadgang står i gældende bekendtgørelse om energimærkning af bygninger. Klik ind på linket og læs mere om, hvordan du indgiver en klage.

www.ens.dk/ansvarsomraader/energimaerkning-af-bygninger/klagevejledning

Det certificerede energimærkningsfirma behandler klagen og bør meddele sin skriftlige afgørelse af klagen inden for 4 uger.

BEHANDLING AF OPLYSNINGER

Energistyrelsen er ansvarlig for behandlingen af oplysninger om bygningen, herunder offentliggørelse af energimærkningsrapporten. Du kan læse mere om reglerne, samt hvordan vi behandler oplysninger på vores hjemmeside.

www.ens.dk/ansvarsomraader/energimaerkning-af-bygninger/lovgivning-om-energimaerkning

Adresse

Strandvejen 163
2900 Hellerup

Energimærkningsnummer

311732248

Gyldighedsperiode

8. januar 2024 - 8. januar 2034

Udarbejdet af

LM Energiconsult
CVR-nr.: 38443763

Ejendommen er opført i 1907 ejendommen pt. i en god energiklasse C.

Det kan oplyses at udførsel af alle RENOVERINGSFORSLAG (rentable samt ved renovering) kan hæve ejendommen til energiklasse B.

(Dette energimærke gælder for BBR bygning nr. 1, som står for forbygning. Bagbygningen har en separat energimærke).

Tegningsmaterialet samt øvrigt materiale er benyttet til bestemmelse af det opvarmet areal.

Der er ikke foretaget destruktive prøver i bygningen da tegningsmaterialerne, besigtigelse, udleveret materiale og opførsels tidspunkt giver informationer om hvordan konstruktionsdele er opbygget.

Energimærket omfatter ejendom med følgende BBR adresse:

For Heimstaden

- Strandvejen 163, 2900 Hellerup

KOMMENTARER TIL BYGNINGSBESKRIVELSEN

Det registrerede areal svarer til oplysningerne i BBR-ejeroplysningskemaet.

Adresse

Strandvejen 163
2900 Hellerup

Energimærkningsnummer

311732248

Gyldighedsperiode

8. januar 2024 - 8. januar 2034

Udarbejdet af

LM Energiconsult
CVR-nr.: 38443763

På de følgende sider kan du se en detaljeret beskrivelse af energitilstanden af din bygning, energikonsulentens forslag til energiforbedringer og tilhørende energiløsninger.

Nogle forbedringsforslag er rentable. Det betyder, at du sparer mere på dit energiforbrug inden for energiforbedringens levetid, end energiforbedringen koster at gennemføre.

De rentable forslag fremgår med en investeringspris.

Nogle forbedringsforslag kan med fordel overvejes ved renoveringer, eller hvis der er bygningsdele, der alligevel skal udskiftes. Investeringsprisen til forbedringsforslag ved renovering, er ikke angivet da investeringen vil afhænge af den konkrete renovering, som skal ske i forbindelse med besparelsesforslaget.

TAG OG LOFT

UDNYTTET TAGRUM

STATUS

Skråtag, forbygning - Skråvægge i tagetagen er isoleret med 250 mm mineraluld. Konstruktions- og isoleringsforhold er skønnet ud fra renoveringstidspunkt.

Loft i tagetage, forbygning - Hanebåndsloft er isoleret med 250 mm mineraluld. Konstruktions- og isoleringsforhold er skønnet ud fra renoveringstidspunkt.

YDERVÆGGE

MASSIVE YDERVÆGGE

STATUS

Ydervægge st., 1. sal og 2. sal, forbygning - Ydervægge består af 48 cm massiv teglvæg. Konstruktions- og isoleringsforhold er skønnet ud fra bygge år.

Ydervægge, 3. og 4. sal, forbygning - Ydervægge består af 38 cm massiv teglvæg. Konstruktions- og isoleringsforhold er skønnet ud fra bygge år.

RENOVERINGSFORSLAG

Ydervægge mod gården, forbygning, udvendig efterisolering - Udvendig efterisolering med 200 mm isolering på massive ydervægge. Den udvendige efterisolering afsluttes med en facadepudsløsning eller en hertil godkendt pladebeklædning. Vinduerne skal muligvis flyttes med ud i facaderne eller alternativt udskiftes helt i forbindelse hermed. En udvendig isoleringsløsning sikrer en tæt dampspærre, samt optimal kuldebroafbrydelse. Facadernes udseende ændres dog markant, og det skal forinden arbejdet igangsættes undersøges, om lokale bestemmelser evt. hindrer en sådan ændring i bygningens udseende.

ÅRLIG BESPARELSE

51.300 kr.

INVESTERING

KÆLDER YDERVÆGGE

STATUS

Kælderydervægge mod jord, opvarmet kælder - Kælderydervægge mod jord består af 70 cm massiv betonvæg. Konstruktions- og isoleringsforhold er skønnet ud fra bygge år.

Adresse

Strandvejen 163
2900 Hellerup

Energimærkningsnummer

311732248

Gyldighedsperiode

8. januar 2024 - 8. januar 2034

Udarbejdet af

LM Energiconsult
CVR-nr.: 38443763

VINDUER, OVENLYS OG DØRE

FACADEVINDUER

STATUS

Vinduer, hele ejendommen, bortset fra vinduer mod vest og syd i stuen er generelt monteret med tolags termorude.

Glasfacade st., butikker, forbygning - Vinduerne og dørene er generelt monteret med tolags energirude.

RENOVERINGSFORSLAG

Udskiftning af vinduer med tolags termorude i hele ejendommen til nye vinduer med trelags energiruder.

ÅRLIG BESPARELSE

32.500 kr.

INVESTERING

OVENLYS

STATUS

Ovenlys, tagetage - Ovenlysvinduer monteret med tolags energirude.

GULVE

TERRÆNDÆK

STATUS

Terrændæk, opvarmet kælder - Terrændæk er udført af beton med slidlagsgulv. Konstruktions- og isoleringsforhold er skønnet ud fra bygge år.

ETAGEADSKILLELSE

STATUS

Gulv mod uopvarmet kælder - Gulv mod uopvarmet kælder, beton med trægulv vurderes sparsomt isoleret. Det vurderes, at der ikke kan foretages efterisolering af dækket pga. for lav frihøjde i kælderen, som er ca. 2,0 m uden isolering.

Konstruktions- og isoleringsforhold er konstateret ud fra tegningsmateriale og fra registrering ved besigtigelse.

LINJETAB VED FUNDAMENT

STATUS

Fundament, opvarmet kælder - Kælderydervæg, beton, jorddækket. Betongulv i niveau med betonfundament.

Adresse

Strandvejen 163
2900 Hellerup

Energimærkningsnummer

311732248

Gyldighedsperiode

8. januar 2024 - 8. januar 2034

Udarbejdet af

LM Energiconsult
CVR-nr.: 38443763

VENTILATION

VENTILATION

STATUS

Naturlig ventilaiton, boliger - Der er naturlig ventilation i alle boliger i form af oplukkelige vinduer og aftræksventiler i bad.

Naturlig ventilation, erhvervsarealer samt div punktsug mv. fra butiksljemål.

VARMEANLÆG

FJERNVARME

STATUS

Bygningen opvarmes med fjernvarme. Anlægget er udført med isoleret varmeveksler og indirekte centralvarmevand i fordelingsnettet.

VARMEFORDELING

VARMEFORDELING

STATUS

Den primære opvarmning af ejendommen sker via radiatorer i opvarmede rum. Varmefordelingsrør er udført som to-strengs anlæg.

VARMERØR

STATUS

Fjernvarmerør, varmecentralen i kælder - Varmefordelingsrør er udført som 1 1/4" stålrør. Rørene er isoleret med 30-40 mm isolering.

Centralvarmerør i uopvarmet kælder - Varmefordelingsrør er udført som 1" stålrør. Rørene er isoleret med 30 mm isolering.

VARMEFORDELINGSPUMPER

STATUS

I varmeanlægget er der monteret en nyere energieffektiv fordelingspumpe, af fabrikat Grundfos, type Magna3.

AUTOMATIK

STATUS

Varmeanlæg, automatik - Ud over termostatsventiler i de enkelte rum, er der monteret automatik der styres efter udetemperatur. Denne overstyrer regulering i de enkelte rum.

VARMT BRUGSVAND

VARMT BRUGSVAND

STATUS

Varmtvandsforbrug standard.

VARMTVANDSRØR

STATUS

Brugsvandsrør og cirkulationsledning i kælder - Brugsvandsrør og cirkulationsledning er udført som i gennemsnit 1" stålør. Rørene er isoleret med 20-30 mm isolering.

Tilslutningsrør til varmtvandsbeholder, varmecentralen i kælder - Tilslutningsrør til varmtvandsbeholder er udført som 1" stålør. Rørene er isoleret med 30mm isolering.

VARMTVANDSPUMPER

STATUS

I brugsvandsanlægget er der monteret en nyere energieffektiv cirkulationspumpe, af fabrikat Grundfos.

VARMTVANDSBEHOLDER

STATUS

Varmtvandsbeholdere, uopvarmet kælder - Varmt brugsvand produceres i 2 stk. varmtvandsbeholdere á ca. 500 L og 300 L, isoleret med 50 mm skumisolering.

EL

BELYSNING

STATUS

Belysningen på trapper er overvejende monteret med sparepærer / LED.

Belysning i erhvervs / butikslokaler er blandet med loftlysarmatur med LED, spots mv.

SOLCELLER

STATUS

Der er ingen solceller på bygningen.

En bygning består af mange dele, der har betydning for bygningens energibehov. Figuren herunder giver en forklaring af de væsentligste dele på tværs af konstruktioner og installationer.

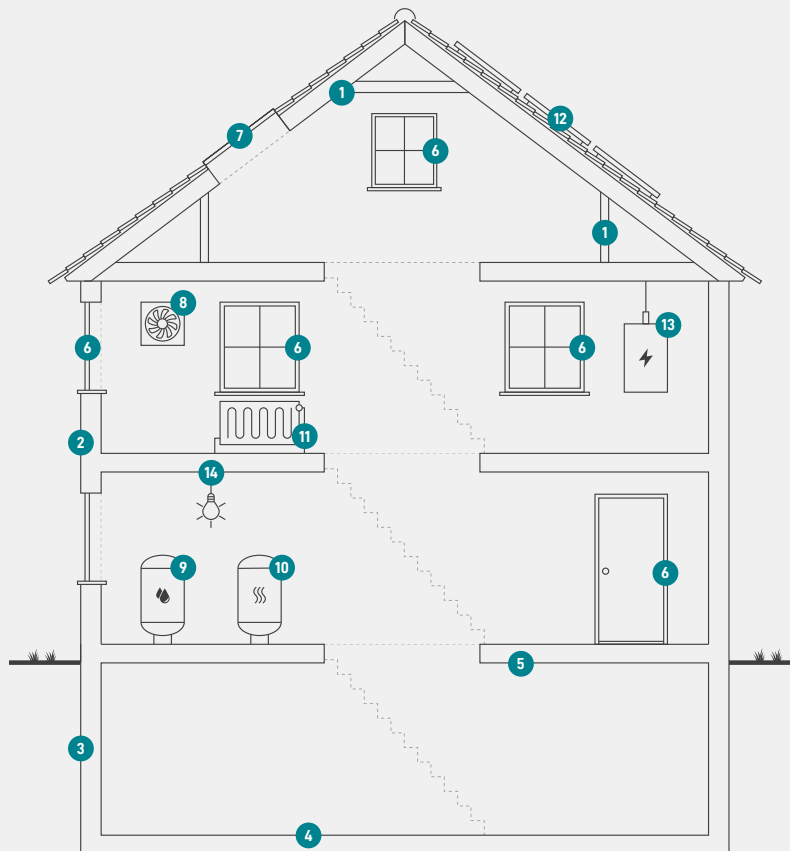

1
Tag og loft
Bygningens øverste del af klimaskærmen, f.eks. et loftrum, et fladt tag eller et udnyttet tagrum.

2
Ydervægge
Bygningens vægge ud mod det fri eller mod uopvarmede områder. Væggen kan være hule, massive eller lette ydervægge.

3
Kælderydervægge
Bygningens kælderydervægge, som vender mod jorden.

4
Kældergulv
Bygningens nederste del af klimaskærmen i bygninger med opvarmet kælder.

5
Etageadskillelse og gulv
Bygningens nederste del af klimaskærmen, f.eks. terrændæk, gulv mod krybekælder eller etageadskillelse mod opvarmet kælder.

6
Vinduer/døre
Bygningens facadevinduer og yderdøre.

7
Ovenlys
Bygningens ovenlysvinduer.

8
Ventilation
Bygningens ventilationsanlæg og ventilationskanaler.

9
Varmt brugsvand
Bygningens komponenter til varmt brugsvand, bl.a. varmtvandsrør og varmtvandsbeholder.

10
Varmeanlæg
Bygningens varmeanlæg, f.eks. kedler, fjernvarme, ovne og varmepumper.

11
Varmefordeling
Bygningens varmfordelingsanlæg, bl.a. varmeanlægget, varmerør og automatik.

12
Solenergi
Bygningens solenergi, f.eks. solvarme og solceller.

13
El og teknik
Bygningens driftsrelaterede el og teknik, f.eks. varmfordelingspumper, varmtvandspumper og vindmøller.

14
Belysning
Bygningens belysning. Kun relevant ved energimærkning af store bygninger, som f.eks. etagebyggeri og erhverv.

ENERGIMÆRKE

FOR BYGNINGEN

**Forbygning, boliger og butikker
Strandvejen 163
2900 Hellerup**

Større bygninger over 600 m², der ofte besøges af offentligheden, er pålagt til enhver tid, at synliggøre energimærkningscertifikatet for brugerne af bygningen.

Energimærkningen er baseret på beregnet forbrug



Energistyrelsen

Gyldig fra den 8. januar 2024 til den 8. januar 2034
Energimærkningsnummer: 311732248