

## ENERGIMÆRKNINGSRAPPORT

ENERGIMÆRKE OG FORSLAG TIL ENERGIFORBEDRINGER

Borgevej 35B  
2800 Kongens Lyngby

DIN BOLIG HAR  
ENERGIMÆRKE

C

Du betaler hvert år **9.500 kr.**  
mere, end du behøver i energjudgifter\*

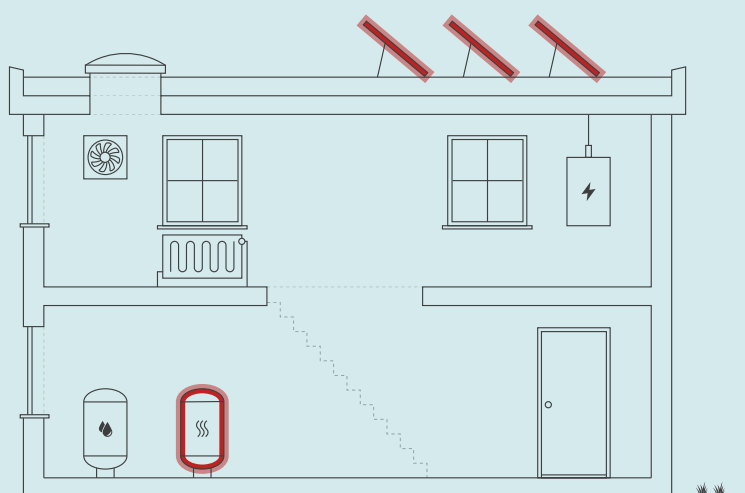

### ENERGIKONSULENTENS BEDSTE ANBEFALINGER

**1** Konvertering til varmepumpe  
Årlig besparelse: 8.000 kr.  
Investering: 125.000 kr.

**2** Montage af nye solceller 1,8 kWp  
Årlig besparelse: 2.000 kr.  
Investering: 40.000 kr.

Skitsen illustrerer en generisk bygning, baseret på bygningens karaktertræk. Ikonforklaring kan ses under afsnittet IKONFORKLARING.

### DIT ÅRLIGE BESPARELSESPOTENTIALE\*

	I DAG	EFTER RENTABLE TILTAG	DU SPARER ÅRLIGT
Naturgas	19.100 kr.	0 kr.	19.100 kr.
El til opvarmning	0 kr.	10.200 kr.	-10.200 kr.
El til andet	14.100 kr.	12.700 kr.	1.400 kr.
Overskydende strøm	0 kr.	800 kr.	-800 kr.
Samlet energjudgift	33.200 kr.	23.700 kr.	9.500 kr.
Samlet CO2-udledning	5,27 ton	2,20 ton	3,07 ton

\* Tallene er baseret på en standardiseret brug af bygningen. Se siden: FORMÅLET MED ENERGIMÆRKNINGEN.

### FORBEDRING AF ENERGIMÆRKET VED GENNEMFØRSEL AF ALLE RENTABLE FORSLAG:



Adresse  
Borgevej 35B  
2800 Kongens Lyngby

Energimærkningsnummer  
311862086

Gyldighedsperiode  
14. oktober 2025 - 14. oktober 2035

Udarbejdet af  
OBH Ingeniørservice A/S  
CVR-nr.: 66819116

På denne side får du hjælp til at igangsætte de energiforbedringer, som energikonsulenten har fremhævet. Du kan sammenligne tiltagene på tværs af økonomi, klima og praktiske forhold, ligesom der til hvert forslag er en trinvis guide til at komme i gang med energiforbedringerne.

På de følgende sider i rapporten finder du detaljeret information om energikonsulentens forbedringsforslag.

### KONVERTERING TIL VARMEPUMPE

- 1 Find en håndværker eller anden relevant fagperson som kan hjælpe dig med planlægning og udførelse af din energiforbedring.
- 2 På Spareenergi.dk kan du få inspiration til energiforbedringen om "Skift til luft til vand-varmepumpe"
- 3 Læs mere om den konkrete energiforbedring på [www.spareenergi.dk/skift-til-luft-til-vandvarmepumpe](http://www.spareenergi.dk/skift-til-luft-til-vandvarmepumpe)
- 4 Indhent et eller flere tilbud på energiforbedringen, udvælg den løsning, der passer dig bedst, og begynd din energiforbedring.



**Besparelse**  
8.000 kr./årligt



**CO2-reduktion**  
2.632 kg./årligt



**Investering**  
125.000 kr.



**Renoveringstid**  
Fra 2 dage til 1 uge

### MONTAGE AF NYE SOLCELLER 1,8 KWP

- 1 Find en håndværker eller anden relevant fagperson som kan hjælpe dig med planlægning og udførelse af din energiforbedring.
- 2 På Spareenergi.dk kan du få inspiration til energiforbedringen om "Solcelleanlæg"
- 3 Læs mere om den konkrete energiforbedring på [www.spareenergi.dk/solcelleanlaeg](http://www.spareenergi.dk/solcelleanlaeg)
- 4 Indhent et eller flere tilbud på energiforbedringen, udvælg den løsning, der passer dig bedst, og begynd din energiforbedring.



**Besparelse**  
2.000 kr./årligt



**CO2-reduktion**  
440 kg./årligt



**Investering**  
40.000 kr.



**Renoveringstid**  
Fra 2 dage til 1 uge

### ENERGIPRISER

Svingende energipriser har ikke betydning for bygningens energimærke, men har indflydelse på energioekonomien anført på forsiden. Nogle energimærker er udarbejdet i perioder, hvor energipriserne har været betydeligt højere end andre. Ved høje energipriser kan værdien af besparelsesforslag blive større, hvilket betyder, at det kan give økonomisk mening at gennemføre flere forslag.

### HJÆLP TIL GENNEMFØRELSE AF ENERGIBESPARELSER OG RÅD OM FINANSIERING

Energikonsulenten kan fortælle dig, hvilke forudsætninger der ligger til grund for de enkelte forbedringsforslag. På [spareenergi.dk](http://spareenergi.dk) kan du læse mere om energirenoveringer og finde inspiration og hjælp til at igangsætte en energirenovering. Find f.eks. Bygningsguiden, hvor vi har samlet viden om de mest almindelige hustyper i Danmark – så du kan få overblik over, hvordan man opnår en bedre bolig, der både er energieffektiv, har et godt indeklima og er tidssvarende.

Kontakt din bank: Flere banker tilbyder klima- og energieffektiviseringslån med lav rente. Ring til din bank og hør hvad de kan tilbyde.

På denne side kan du sammenligne økonomi og klimaeffekt for alle rapportens forbedringsforslag.

SIDE 3 - BILAG

RENTABLE RENOVERINGSFORSLAG			
RENOVERINGSFORSLAG	ÅRLIG BESPARELSE*	INVESTERING	REDUKTION I ÅRLIGT UDLEDT CO <sub>2</sub>
<b>VARMEPUMPER</b> Konvertering til varmepumpe	8.000 kr.	125.000 kr.	2.632 kg CO <sub>2</sub>
<b>SOLCELLER</b> Montage af nye solceller 1,8 KWp	2.000 kr.	40.000 kr.	440 kg CO <sub>2</sub>
ANDRE FORSLAG DER KAN VÆRE RENTABLE, HVIS DE UDFØRES SAMMEN MED ANDRE RENOVERINGER			
<b>FLADT TAG</b> Udvendig efterisolering af fladt tag	1.500 kr.		317 kg CO <sub>2</sub>
<b>HULE YDERVÆGGE</b> Udvendig efterisolering af vægge	1.400 kr.		295 kg CO <sub>2</sub>
<b>LETTE YDERVÆGGE</b> Indvendig efterisolering af let ydervæg	200 kr.		43 kg CO <sub>2</sub>
<b>YDERDØRE</b> Udskiftning til ny massiv isoleret yderdør	200 kr.		33 kg CO <sub>2</sub>
<b>TERRÆNDÆK</b> Etablering af terrændæk med 300 mm isolering	2.800 kr.		597 kg CO <sub>2</sub>
<b>VARMEFORDELINGSPUMPER</b> Ny modulerende - 50 W	500 kr.		38 kg CO <sub>2</sub>

\* Tallene er baseret på en standardiseret brug af bygningen. Se siden: FORMÅLET MED ENERGIMÆRKNINGEN.

# FORMÅLET MED ENERGIMÆRKNINGEN

Energimærkning af bygninger har to formål: Mærkningen synliggør bygningens beregnede energibehov og er derfor en form for varedeklaration, når en bygning sælges eller udlejes. På baggrund af det beregnede energibehov tildeles boligen en karakter på energimærkningskalaen fra A2020 til G.

Rapporten giver et overblik over de energimæssige forbedringer af boligen, som er rentable at gennemføre eller kan være rentable, hvis de udføres sammen med andre renoveringer. Rapporten beskriver hvad forbedringerne går ud på, hvad de koster at gennemføre, hvor meget energi og CO2 man sparer, og hvor stor besparelse der kan opnås på el- og varmeregninger ud fra det beregnede energibehov.

## DERFOR SKAL DU GENNEMFØRE ENERGIFORBEDRINGER:



### BEDRE INDEKLIMA

Når du energiforbedrer kan det have en positiv betydning for indeklimaet.



### VARMERE OVERFLADER

Dit hus bliver bedre til at holde på varmen, så du får mere gavn af de dele af huset, der før var for kolde til at bruge i hverdagen.



### ØGET KOMFORT

Du får nemmere ved at holde den rette temperatur i boligen, så den bliver rarere at være i.



### MINDRE TRÆK

Din bolig bliver tættere, så det ikke længere trækker fra de steder, hvor du før var generet af kulde og træk.

Det beregnede energibehov er en ret præcis indikator for bygningens energimæssige kvalitet – i modsætning til det faktiske forbrug, som naturligvis er stærkt afhængigt både af vejret og af de vaner, som bygningens brugere har. Nogle sparer på varmen, mens andre fyrer for åbne vinduer eller bruger store mængder varmt vand.

For at kunne sammenligne bygningers energimæssige kvalitet, beregnes bygningens beregnede energibehov ud fra en række standardantagelser for vejr, familiestørrelse, indendørstemperatur, adfærd m.v. Nedenfor ses de mest centrale antagelser for det beregnede energibehov.

## FIRE ÅRSAGER TIL AT HUSETS FAKTISKE VARMEREGNING KAN AFVIGE FRA DET BEREGNEDNE ENERGIBEHOV I RAPPORTEN:



### FAMILIESTØRRELSE

Der antages en gennemsnitlig familiestørrelse relativt til husets størrelse. Den faktiske varmeregning kan afvige, hvis der bo flere eller færre end antaget.



### INDENDØRSTEMPERATUR

Der antages en konstant opvarmning af huset til 20°C. Den faktiske varmeregning kan afvige, hvis beboerne ønsker en højere eller lavere temperatur.



### VARMTVANDSFORBRUG

Der antages et gennemsnitligt forbrug af varmt vand relativt til husets størrelse. Den faktiske varmeregning kan afvige, hvis beboerne bruger mere eller mindre varmt vand.



### VEJRFORHOLD

Der antages gennemsnitlige vejrforhold. Den faktiske varmeregning kan afvige, hvis vinteren er særlig varm eller kold.

#### Adresse

Borgevej 35B  
2800 Kongens Lyngby

#### Energimærkningsnummer

311862086

#### Gyldighedsperiode

14. oktober 2025 - 14. oktober 2035

#### Udarbejdet af

OBH Ingeniørservice A/S  
CVR-nr.: 66819116



## BYGNINGSBESKRIVELSE / Bygning 1

## ADRESSE

Borgevej 35B, 2800 Kongens Lyngby

## BYGNINGENS ANVENDELSE I FØLGE BBR

Fritliggende enfamiliehus (120)

KOMMUNE NR. 173	BFE NR. 2029134	BYGNINGS NR. 1	BOLIGAREAL I BBR 181 m <sup>2</sup>	ERHVERVSAREAL I BBR 0 m <sup>2</sup>
OPFØRELSESÅR 1971	OPVARMET BYGNINGSAREAL 181 m <sup>2</sup>	HERAF TAGETAGE OPVARMET 0 m <sup>2</sup>	HERAF KÆLDERETAGE OPVARMET 0 m <sup>2</sup>	UOPVARMET KÆLDERETAGE 0 m <sup>2</sup>
ÅR FOR VÆSENTLIG RENOVERING Ikke angivet	VARMEFORSYNING Kedel	SUPPLERENDE VARME Brændeovn		

C

ENERGIMÆRKE

B

ENERGIMÆRKE EFTER RENTABLE BESPARELSFORSLAG

A  
2015

ENERGIMÆRKE EFTER ALLE BESPARELSFORSLAG

## BYGNINGENS BEREGNEDE ENERGIBEHOV

## Opvarmning

FORSYNINGSFORM Naturgas	VARMEBEHOV I kWh 20.130	OMREGNET TIL ENERGIENHED FOR FORSYNINGSFORM 1.863,9 m <sup>3</sup> naturgas
----------------------------	----------------------------	--

## Andre energibehov

EL TIL ANDET*	kWh
El til bygningsdrift	350
El til forbrug	5.549

\*El til bygningsdrift er det elforbrug, der i beregningen går til installationer, f.eks. varmfordelingspumper, ventilation mv. El til forbrug dækker over et standardiseret, gennemsnitligt elforbrug til f.eks. hvidevarer, tv mv. El til forbrug påvirker ikke energimærkekarakteren, men den varme der afgives fra elforbrugende udstyr reducerer bygningens beregnede varmebehov.

## Adresse

Borgevej 35B  
2800 Kongens Lyngby

## Energimærkningsnummer

311862086

## Gyldighedsperiode

14. oktober 2025 - 14. oktober 2035

## Udarbejdet af

OBH Ingeniørservice A/S  
CVR-nr.: 66819116

### ANVENDTE ENERGIPRISER INKL. AFGIFTER VED BEREGNING AF BESPARELSER

Anvendte energipriser ved beregning af energibesparelserne i denne rapport:

**Naturgas**

10,2 kr. pr. m<sup>3</sup>

Fast afgift: 200 kr. pr. år

**Elektricitet til opvarmning**

2,38 kr. pr. kWh

**Elektricitet til andet end opvarmning**

2,38 kr. pr. kWh

Da energimærkets gyldighed er 10 år bør man altid kontrollere nyeste priser hos leverandøren, priser kan svinge en del, endda indenfor samme år.

I beregninger er anvendt estimerede priser, der omfatter materialer, timeløn til professionelle håndværkere, eventuelle projekteringsomkostninger, byggepladsomkostninger - herunder stillads samt følge- og miljøomkostninger.

Det anbefales at indhente overslag på rapportens besparelsesforslag til almen orientering inden en konkret planlægning igangsættes, herunder projektforslag og indhentning af en fast tilbudspris. Der kan være store afvigelser fra den estimerede pris og en konkret pris, blandt andet på grund af regionale og beskæftigelsesmæssige forhold.

De anvendte el- og brændselspriser er med udgangspunkt i gennemsnits dagspriser, da der kan være forskelle på disse. Priser kan derfor afvige fra aktuelle forhold.

Ønskes der yderligere oplysninger om løsningsforslag og muligheder for efterisolering, varmeinstallationer og ventilation, henvises til "Videncenter for energibesparelser i bygninger" Foruden informative tegninger og eksempler på flere aktuelle situationer, enhver husejer kan komme ud for, indeholder de enkelte afsnit også en udførlig arbejdsbeskrivelse i et let og forståeligt sprog. Der er også henvisninger til yderligere informationer om de enkelte løsningsforslag.

Videncenter for energibesparelser kan kontaktes på tlf. 72 20 22 55 eller på hjemmesiden [www.byggeriogenergi.dk](http://www.byggeriogenergi.dk)

### OPLYST FORBRUG INKL. MOMS OG AFGIFTER

Denne rapport er udskrevet fra [www.boligejer.dk](http://www.boligejer.dk), og er derfor tilgængelig for offentligheden. Hvis det faktiske energiforbrug i bygningen og omkostningerne til dækning af det, er registreret ved energimærkningen, fremgår det ikke i denne rapport, da oplysningerne er fortrolige for enfamiliehuse.

### FIRMA

Firmanummer: 600001

CVR-nummer: 66819116

OBH Ingeniørservice A/S

Agerhatten 25

5220 Odense SØ

[obh@obh-gruppen.dk](mailto:obh@obh-gruppen.dk)

tlf. 70217240

Ved energikonsulent  
Henrik Bollerup Nielsen

### RAPPORTENS GYLDIGHED

Gyldig fra 14. oktober 2025 til den 14. oktober 2035

### KLAGEMULIGHEDER

Tror du, der er fejl i rapporten, eller ønsker du at klage over energimærkningen, skal du rette henvendelse til det certificerede energimærkningsfirma, der har udarbejdet mærkningen.

Ejeren af bygningen eller enheden kan klage. Klagen skal være modtaget hos det certificerede energimærkningsfirma, senest:

- 1 år efter energimærkningsrapportens dato, eller
- 1 år efter bygningens overtagelsesdag, som er aftalt mellem sælger og køber, hvis bygningen efter indberetningen af energimærkningsrapporten har fået ny ejer - dog senest 6 år efter energimærkningsrapportens datering.

Reglerne om klageadgang står i gældende bekendtgørelse om energimærkning af bygninger. Klik ind på linket og læs mere om, hvordan du indgiver en klage.

[www.ens.dk/ansvarsomraader/energimaerkning-af-bygninger/klagevejledning](http://www.ens.dk/ansvarsomraader/energimaerkning-af-bygninger/klagevejledning)

Det certificerede energimærkningsfirma behandler klagen og bør meddele sin skriftlige afgørelse af klagen inden for 4 uger.

**Adresse**

Borgevej 35B  
2800 Kongens Lyngby

**Energimærkningsnummer**

311862086

**Gyldighedsperiode**

14. oktober 2025 - 14. oktober 2035

**Udarbejdet af**

OBH Ingeniørservice A/S  
CVR-nr.: 66819116

### **FORBEHOLD FOR PRISER PÅ INVESTERING I ENERGIBESPARELSE**

Energimærkets besparelsesforslag er baseret på energikonsulentens erfaring og vurdering. Før energibesparelsesforslagene iværksættes, bør der altid indhentes tilbud fra flere leverandører, da de angivne priser alene skal betragtes som vejledende. Desuden bør det undersøges om energiforbedringen kræver myndighedsgodkendelse.

Årligt abonnement for salg af el bør undersøges nærmere, da dette varierer meget på det frie el marked.

For en konkret vurdering af ejendommens isoleringsmæssige tilstand, skal der udføres destruktive indgreb i klimaskærmen.

### **DESTRUKTIVE UNDERSØGELSER**

Der er i forbindelse med bygningsgennemgang ikke givet tilladelse til at foretage destruktive undersøgelser. Oplysning om isolering beror derfor på energikonsulentens skøn, tegningsmateriale og byggeskik.

### **BEHANDLING AF OPLYSNINGER**

Energistyrelsen er ansvarlig for behandlingen af oplysninger om bygningen, herunder offentliggørelse af energimærkningsrapporten. Du kan læse mere om reglerne, samt hvordan vi behandler oplysninger på vores hjemmeside.

[www.ens.dk/ansvarsomraader/energimaerkning-af-bygninger/lovgivning-om-energimaerkning](http://www.ens.dk/ansvarsomraader/energimaerkning-af-bygninger/lovgivning-om-energimaerkning)

Inden gennemførelse af energibesparelserne i rapporten bør flg. forhold undersøges nærmere i samarbejde med en rådgiver.

- Ved efterisolering af bygningens konstruktioner skal det sikres at disse og nærliggende konstruktioner ventileres og udføres forsvarligt for at undgå fugtproblemer.
- Evt. myndigheds restriktioner.

Derudover er det vigtigt som bruger af bygningen, at sikre tilstrækkelig udluftning i bygningen, da man ved f.eks. udskiftning af vinduer og efterisolering ofte får en mere tæt bygning.

Såfremt energibesparende forslag er udeladt af rapporten i forbindelse med klimaskærmen, grunder dette i rentabilitet og at nuværende isoleringsforhold er af fornuftigt niveau.

Ejer var til stede ved besigtigelsen.

Sælgeroplysninger var udfyldt og underskrevet i forbindelse med besigtigelsen.

## KOMMENTARER TIL BYGNINGSBESKRIVELSEN

Det opvarmede areal er bestemt ud fra opmåling af bygningen i forbindelse med energimærkningen.

Det opvarmede etageareal i henhold til energimærkningens opmåling er i overensstemmelse med BBR meddelelsen.

**Adresse**

Borgevej 35B  
2800 Kongens Lyngby

**Energimærkningsnummer**

311862086

**Gyldighedsperiode**

14. oktober 2025 - 14. oktober 2035

**Udarbejdet af**

OBH Ingeniørservice A/S  
CVR-nr.: 66819116

På de følgende sider kan du se en detaljeret beskrivelse af energitilstanden af din bolig, energikonsulentens forslag til energiforbedringer og tilhørende energiløsninger.

Nogle forbedringsforslag er rentable. Det betyder, at du sparer mere på dit energiforbrug inden for energiforbedringens levetid, end energiforbedringen koster at gennemføre.

De rentable forslag fremgår med en investeringspris.

Nogle forbedringsforslag kan med fordel overvejes ved renoveringer, eller hvis der er bygningsdele, der alligevel skal udskiftes. Investeringsprisen til forbedringsforslag ved renovering, er ikke angivet da investeringen vil afhænge af den konkrete renovering, som skal ske i forbindelse med besparelsesforslaget.

## TAG OG LOFT

### FLADT TAG

#### STATUS

Loftskonstruktion med fladt tag består af:

Isolering: 200 mm.

Indvendig beklædning

Konstruktionsopbygningen er vurderet på baggrund af måltagning af konstruktionen og tegning

#### RENOVERINGSFORSLAG

Det foreslås at efterisolere det flade tag med 200 mm. Efterisolering udføres som en udvendig efterisolering ovenpå det eksisterende tag og afsluttes med en ny tagdækning. Arbejdet kan med fordel udføres, når tagdækningen alligevel skal fornyes. Ved udvendig efterisolering af et koldt tag lukkes det ventilerede hulrum, når fugtforholdene er acceptable

#### ÅRLIG BESPARELSE

1.500 kr.

#### INVESTERING

## YDERVÆGGE

### HULE YDERVÆGGE

#### STATUS

Hul ydervæg mod det fri består af:

Udvendigt materiale: Tegl, 11 cm

Hulmursisolering: Isoleret ved opførsel, 75 mm

Indvendigt materiale: Porebeton, 100 mm

Isoleringsforholdet i konstruktionen er aflæst i tegningsmateriale.

#### RENOVERINGSFORSLAG

Hul ydervæg anbefales at efterisoleres udvendigt med mindst 125 mm, Denne metode er fugt- og isoleringsteknisk bedst egnet. Kuldebroer elimineres, skader i facaden skjules - og alt arbejde foregår ude fra. Eventuelle krav i forhold til lokalplan, fredningsbestemmelser mv. skal kontrolleres inden projektstart.

#### ÅRLIG BESPARELSE

1.400 kr.

#### INVESTERING

#### Adresse

Borgevej 35B  
2800 Kongens Lyngby

#### Energimærkningsnummer

311862086

#### Gyldighedsperiode

14. oktober 2025 - 14. oktober 2035

#### Udarbejdet af

OBH Ingeniørservice A/S  
CVR-nr.: 66819116

## LETTE YDERVÆGGE

### STATUS

Vægge over vinduer mod det fri består af:  
Udvendigt materiale: Træ, 13 mm  
Hulmursisolering: Mineraluld, 75 mm  
Indvendigt materiale: Plade, 13 mm  
Konstruktionsopbygningen er vurderet på baggrund af måltagning af konstruktionen og gængse konstruktionsopbygninger.

### RENOVERINGSFORSLAG

Det foreslås at isolere let ydervæg indvendigt.  
Væggen åbnes op indvendigt og eksisterende vægbeklædning fjernes.  
Der monteres ny skeletkonstruktion med mindst 50 mm.  
Det er vigtigt at dampspærre placeres korrekt ift. fugttekniske forhold.  
Isolering på indvendig side optager plads indvendigt, og det kan være nødvendigt at flytte rør og radiatorer.

### ÅRLIG BESPARELSE

200 kr.

### INVESTERING

## VINDUER, OVENLYS OG DØRE

### FACADEVINDUER

#### STATUS

Bygningen har facadevindue med 2-lags energirude.  
Bygningen har facadevindue med 3-lags energirude badeværelse mod syd og entre

### YDERDØRE

#### STATUS

Bygningen har yderdør med 2-lags energirude i stuen.  
Bygningen har massiv yderdør der er isoleret i entre.  
Bygningen har massiv yderdør der skønnes uisoleret i bryggers.

### RENOVERINGSFORSLAG

Det foreslås at udskifte eksisterende massiv og uisoleret yderdør til ny isoleret yderdør.

### ÅRLIG BESPARELSE

200 kr.

### INVESTERING

## GULVE

### TERRÆNDÆK

#### STATUS

Terrændæk i stuen, værelse, bryggers entre og gang med gulvbelægning direkte på beton består af:  
Isolering under beton: Lecabeton 200 mm  
Kapillarbrydende lag: Singles.  
Isoleringsforholdet i konstruktionen er aflæst i tegningsmateriale.

Terrændæk i badeværelser med gulvbelægning direkte på beton består af:  
Isolering under beton: Polystyren, 200 mm  
Kapillarbrydende lag: Ukendt.  
Isoleringsforhold og konstruktionsopbygning er oplyst af ejer i forbindelse med registrerings besigtigelsen og konstruktions opbygning ved renoverings tidspunkt

#### RENOVERINGSFORSLAG

Det foreslås at etablere nyt terrændæk hvor der er Lecabeton.  
Eksisterende gulve fjernes og betonplade brydes i stykker og fjernes.  
Der graves ud, et kapillarbrydende lag etableres, der isoleres med 300mm trykfast isolering og en ny betonplade støbes.  
Alt efter om der ønskes gulv på strøer eller dette skal etableres direkte på betonpladen, placeres fugt- og radon-spærre efter dette.  
Afsluttes med ønsket gulv.

#### ÅRLIG BESPARELSE

2.800 kr.

#### INVESTERING

## VENTILATION

### VENTILATION

#### STATUS

Der er naturlig ventilation i boligen  
Bygningen vurderes at være normal tæt

## VARMEANLÆG

### KEDLER

#### STATUS

Forsyningstype: Kedel  
Kedeltype: Gaskedel  
Kedelfabrikat: Bosch  
Navn: Type Condens 5000 W ZSB 14-6.  
Effekt på 14 kW.  
Kedlen er kondenserende.  
Placeret i bryggers.

#### Adresse

Borgevej 35B  
2800 Kongens Lyngby

#### Energimærkningsnummer

311862086

#### Gyldighedsperiode

14. oktober 2025 - 14. oktober 2035

#### Udarbejdet af

OBH Ingeniørservice A/S  
CVR-nr.: 66819116

## OVNE

### STATUS

Opvarmningen af bygningen suppleres af varme fra brændeovn.  
Varmekilden indgår ikke i beregning af energiforbruget, i henhold til Energistyrelsens beregningsregler.  
Varmekilden er placeret i stuen.

## VARMEPUMPER

### STATUS

Der er ingen varmepumpe tilknyttet centralvarme i bygningen  
Der kan med fordel overvejes at montere en varmepumpe

### RENOVERINGSFORSLAG

Det anbefales at konvertere den primære opvarmning af bygningen til en varmepumpe.

I forbindelse med etablering af varmepumpe, monteres en ny varmvandsbeholder.

Det vurderes at det eksisterende varmfordelingsanlæg, kan genanvendes i forbindelse med konvertering til varmepumpe.

Der bør dog laves en egentlig beregning af forholdet, såfremt dette udføres

Der foreslås installation af luft/vand varmepumpe.

En luft/vand varmepumpe består af en inde- og udedel, som veksler energi i luften om til varme, der via indedelen leverer varme til både rumopvarmning og varmt brugsvand.

I forbindelse med udedelens placering skal der tages hensyn til støjniveau.

Indedelen kan placeres i bryggers.

Det anbefales altid at få udført en konkret beregning ud fra en leverandørs- eller producents specifikke beregningsdata, inden arbejdet igangsættes. Ligeledes er det altid en god ide at indhente et samlet tilbud fra en leverandør/montør. Begge dele vil ofte kunne medvirke til en endnu bedre rentabilitet.

### ÅRLIG BESPARELSE

8.000 kr.

### INVESTERING

125.000 kr.

## SOLVARME

### STATUS

Bygningen har ingen solvarmeanlæg.

Der er ikke stillet forslag til installation af solvarme, da dette ikke er vurderet rentabelt, set i forhold til bygningens nuværende opvarmningsform og energiforbrug, samt pladsforhold i boligen.

### Adresse

Borgevej 35B  
2800 Kongens Lyngby

### Energimærkningsnummer

311862086

### Gyldighedsperiode

14. oktober 2025 - 14. oktober 2035

### Udarbejdet af

OBH Ingeniørservice A/S  
CVR-nr.: 66819116

## VARMEFORDELING

### VARMEFORDELING

**STATUS**

Bygningen opvarmes primært af radiator og gulvarme via 2-streng varmfordelings anlæg. Der er gulvarme i badeværelser og er mulighed for gulvvarme i værelse mod øst.

### VARMEFORDELINGSPUMPER

**STATUS**

I varmeanlægget er monteret en skjult integreret pumpe, indbygget i kedel af ukendt effekt og styring

**RENOVERINGSFORSLAG**

Det anbefales at udskifte varmfordelingspumpen, da det vurderes at den eksisterende pumpe kan udskiftes til en mere effektiv varmfordelingspumpe.

**ÅRLIG BESPARELSE**

500 kr.

**INVESTERING**

### AUTOMATIK

**STATUS**

Type: Termostatventil Antal radiatorer: Der er monteret termostatventiler på alle radiatorer, som regulerer varmen efter rumtemperaturen.

Gulvarme Der er monteret termostat til regulering af rumtemperaturen  
Dertil er der termostatventiler på gulvarme, som regulerer varmen efter rumtemperaturen i badeværelser og værelse mod sydøst.

Automatisk styring Der er udetemperaturs kompensering til styring og regulering af forsyningens temperatur i forhold til udetemperaturen.

Gulvarme Der er monteret returventiler på gulvvarmesystemet til sikring af afkølingen af returvandet, men ingen regulering af rumtemperaturen i værelse mod nordøst

## VARMT BRUGSVAND

### VARMT BRUGSVAND

**STATUS**

I beregningen er der indregnet et varmtvandsforbrug på 250 liter pr. m<sup>2</sup> opvarmet boligareal pr. år. For boliger antages dog et årligt forbrug af varmt brugsvand på maksimalt 60 m<sup>3</sup> pr. boligenhed.

**Adresse**

Borgevej 35B  
2800 Kongens Lyngby

**Energimærkningsnummer**

311862086

**Gyldighedsperiode**

14. oktober 2025 - 14. oktober 2035

**Udarbejdet af**

OBH Ingeniørservice A/S  
CVR-nr.: 66819116

## VARMTVANDSRØR

### STATUS

I varmfordelingsanlægget er registreret varmerør til at levere varme til varmtvandsproduktionen.  
Materiale: Håndbogs standard i opvarmet zone

## VARMTVANDSBEHOLDER

### STATUS

Vandet opvarmes i en varmtvandsbeholder  
Fabrikat: Håndbog  
Isolering: isoleret med 30 mm PUR isolering  
Placering: i bryggers

## EL

### SOLCELLER

#### STATUS

Der er ingen solceller på ejendommen

#### RENOVERINGSFORSLAG

Montering af solceller på stativ på tagflade mod syd. Det anbefales at der monteres solcelleanlæg med en ydelse på 1,8 kWp.  
For at opnå optimal virkningsgrad kan det være nødvendigt at beskære eventuelle trækrone, så der ikke opstår skyggevirkning på solcellerne.  
Det bør undersøges om den eksisterende tagkonstruktion er egnet til den ekstra vægt fra solcellerne.  
Inden etablering af solcelleanlæg bør det overvejes om det skal være forberedt til batteripakke.  
En eventuel udgift til tag og batteripakke er ikke medtaget i forslagets økonomi.

#### ÅRLIG BESPARELSE

2.000 kr.

#### INVESTERING

40.000 kr.

#### Adresse

Borgevej 35B  
2800 Kongens Lyngby

#### Energimærkningsnummer

311862086

#### Gyldighedsperiode

14. oktober 2025 - 14. oktober 2035

#### Udarbejdet af

OBH Ingeniørservice A/S  
CVR-nr.: 66819116

En bygning består af mange dele, der har betydning for bygningens energibehov. Figuren herunder giver en forklaring af de væsentligste dele på tværs af konstruktioner og installationer.

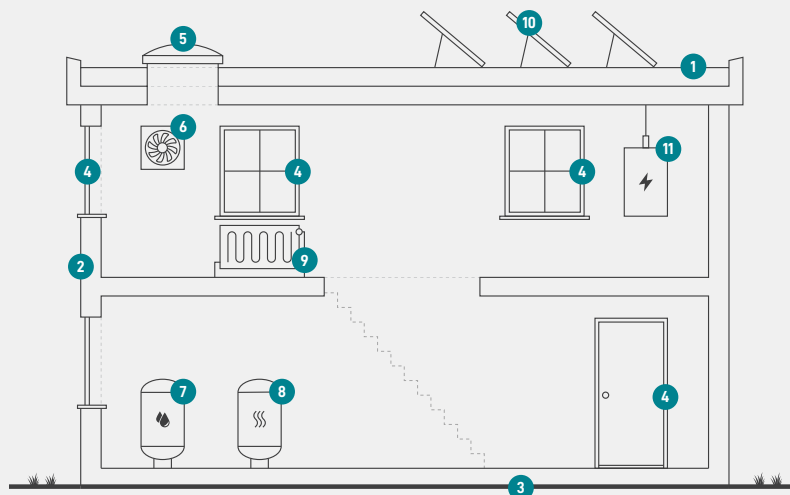

1

### Tag og loft

Bygningens øverste del af klimaskærmen, f.eks. et loftrum, et fladt tag eller et udnyttet tagrum.

2

### Ydervægge

Bygningens vægge ud mod det fri eller mod uopvarmede områder. Væggen kan være hule, massive eller lette ydervægge.

3

### Etageadskillelse og gulv

Bygningens nederste del af klimaskærmen, f.eks. terrændæk, gulv mod krybekælder eller etageadskillelse mod uopvarmet kælder.

4

### Vinduer/døre

Bygningens facadevinduer og yderdøre.

5

### Ovenlys

Bygningens ovenlysvinduer.

6

### Ventilation

Bygningens ventilationsanlæg og ventilationskanaler.

7

### Varmt brugsvand

Bygningens komponenter til varmt brugsvand, bl.a. varmtvandsrør og varmtvandsbeholder.

8

### Varmeanlæg

Bygningens varmeanlæg, f.eks. kedler, fjernvarme, ovne og varmepumper.

9

### Varmefordeling

Bygningens varmfordelingsanlæg, bl.a. varmeanlægget, varmerør og automatik.

10

### Solenergi

Bygningens solenergi, f.eks. solvarme og solceller.

11

### El og teknik

Bygningens driftsrelaterede el og teknik, f.eks. varmfordelingspumper, varmtvandspumper og vindmøller.

#### Adresse

Borgevej 35B  
2800 Kongens Lyngby

#### Energimærkningsnummer

311862086

#### Gyldighedsperiode

14. oktober 2025 - 14. oktober 2035

#### Udarbejdet af

OBH Ingeniørservice A/S  
CVR-nr.: 66819116

# ENERGIMÆRKE

FOR BOLIGEN

**Borgevej 35B  
2800 Kongens Lyngby**

Energimærkningen er baseret på beregnet forbrug



Energistyrelsen

Gyldig fra den 14. oktober 2025 til den 14. oktober 2035  
Energimærkningsnummer: 311862086