

SPAR PÅ ENERGIEN I DIN BYGNING

- status og forbedringer

Energimærkningsrapport

Nølev byvej 15

8300 Odder

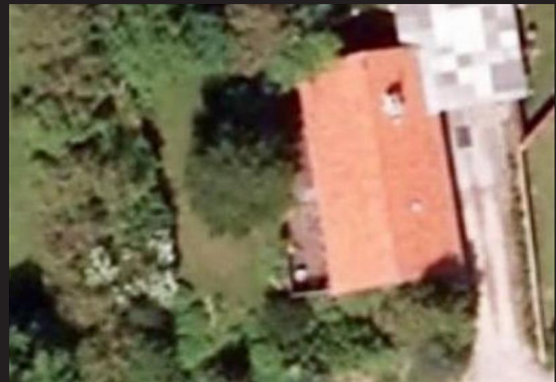

Bygningens energimærke:



Gyldig fra 11. januar 2013

Til den 11. januar 2020.

Energimærkningsnummer 310020118

ENERGI
STYRELSEN

Denne rapport er udskevet fra www.boligejer.dk, og er derfor tilgængelig for offentligheden. Det faktiske energiforbrug i bygningen fremgår ikke af rapporten, da denne oplysning er fortrolig for enfamiliehuse.

ENERGIKONSULENTENS BEDSTE ANBEFALINGER

I denne rapport gennemgås både bygningens energimærkning, status for bygningen og en række forslag til forbedringer. Mine bedste anbefalinger til at nedsætte energiforbruget i bygningen er vist her.

Med venlig hilsen

Michael Ball

Botjek Østjylland

Krøyer Kielbergs Vej 3, 8660 Skanderborg

mba@botjek.dk

tlf. +45 88 27 17 82

Mulighederne for Nølev byvej 15, 8300 Odder

Varmefordeling

	Investering	Årlig besparelse
AUTOMATIK Der er ikke monteret termostatventiler.		
FORBEDRING Der monteres nye godkendte termostatiske reguleringsventiler på radiatorer til regulering af korrekt rumtemperatur.	2.400 kr.	1.300 kr. 0,29 ton CO ₂

Varmeanlæg

	Investering	Årlig besparelse
KEDLER Ejendommen opvarmes med olie. Kedel er installeret i bryggers. Anlægget er et centralvarmeanlæg. Kedlen er en ældre dårlig isoleret HS tarm solokedel fra 1975 med nyere oliebrændere. Der er forholdsvis stort tab i kedlen. Der er monteret nyere pumpe til cirkulation. Den primære opvarmning af ejendommen sker via radiatorer i opvarmede rum. Varmefordelingsrør er udført som to-strengs anlæg. Der er intet solvarmeanlæg på bygningen. Varmt brugsvand produceres i 50 l varmtvandsbeholder, isoleret med 50 mm mineraluld		
FORBEDRING Der installeres nyt stoker pillefyr. Kedlen skal være en kompakt solokedel med akkumuleringstank og automatisk fyring. Kedlen forsynes med iltstyring så der opnås en optimal forbrænding af røggasserne. Der er ikke indregnet udskiftning af skorsten, der anbefales at den monteres i garage. Montering af solfanger på taget som vakuumrør (Piperør) med 1 lag dækglas. Solvarmebeholder (se under afsnittet for varmtvandsbeholdere) er på 250l. Beholder	108.000 kr.	15.200 kr. 5,54 ton CO ₂

kan forsynes med elpatron til opvarmning af brugsvand i kolde perioder. Der monteres tilslutningsrør til solfanger, der forsynes med pumpeenhed. For at udnytte solvarmen fuldt ud tilsluttes anlægget det eksisterende varmeanlæg via varmeveksler. Det vil være optimalt at tilslutte til gulvarme, da der ikke kræves så store driftstemperaturer.

Varmeanlæg

	Investering	Årlig besparelse
VARMEPUMPER Der er ingen varmepumpe i bygningen.		
FORBEDRING Der monteres ny varmepumpe til opvarmning af huset. Varmepumpen er typen luft/luft, hvilket vil sige at varmepumpen er et splitanlæg med en udedel og en indedel. Indedelen opstilles i stue..	15.000 kr.	2.300 kr. 0,44 ton CO ₂

ENERGIMÆRKET

FORMÅLET MED ENERGIMÆRKNINGEN

Energimærkning af bygninger har to formål:

1. Mærkningen synliggør bygningens energiforbrug og er derfor en form for varedeklaration, når en bygning eller lejlighed sælges eller udlejes.
2. Mærkningen giver et overblik over de energimæssige forbedringer, som er rentable at gennemføre – hvad de går ud på, hvad de koster at gennemføre, hvor meget energi og CO₂ man sparer, og hvor stor besparelse der kan opnås på el- og varmeregninger.

Mærkningen udføres af en energikonsulent, som måler bygningen op og undersøger kvaliteten af isolering, vinduer og døre, varmeinstallation m.v. På det grundlag beregnes bygningens energiforbrug under standardbetingelser for vejr, familiestørrelse, driftstider, forbrugsvaner m.v.

Det beregnede forbrug er en ret præcis indikator for bygningens energimæssige kvalitet – i modsætning til det faktiske forbrug, som naturligvis er stærkt afhængigt både af vejret og af de vaner, som bygningens brugere har. Nogle sparer på varmen, mens andre fyrer for åbne vinduer eller har huset fuldt af teenagere, som bruger store mængder varmt vand. Mærket fortæller altså om bygningens kvalitet – ikke om måden den bruges på, eller om vinteren var kold eller mild.



BYGNINGENS ENERGIMÆRKE

Bygninger, der opfylder energirammen i bygningsreglementet for 2010 (BR10), har energimærke A1 eller A2. A1 repræsenterer bygningsreglementets krav til lavenergibygninger i 2015. A2 repræsenterer bygninger der opfylder bygningsreglements almindelige krav til energirammen.

På energimærkningskalaen vises bygningens energimærke.

Beregnet varmeforbrug pr. år:

2.098,0 Liter fyringsgasolie

24.190 kr.

5,64 ton CO₂ udledning

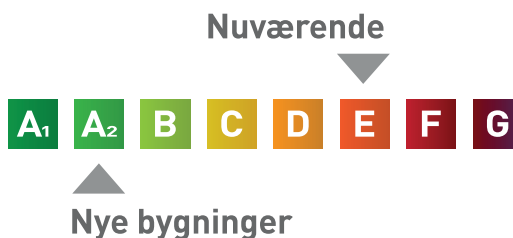

BYGNINGEN

Her ses beskrivelsen af bygningen og energibesparelserne, som energikonsulenten har fundet. For de bygningsdele, hvor der er fundet energibesparelser, er der en beskrivelse af hvordan bygningen er i dag, og så selve besparelsesforslaget. For hvert besparelsesforslag er anført den årlige besparelse i kroner og i CO₂-udledningen, som forslaget vil medføre.

Hvis investeringen er rentabel, er investeringen også anført. Rentabilitet betyder, at energibesparelsen kan tilbagebetale investeringen inden de komponenter, der indgår i besparelsen, skal udskiftes igen. Hvis dette ikke er tilfældet, anses investeringen ikke at være rentabel, og investeringen er ikke anført.

Man skal være opmærksom på, at der er en række besparelsesforslag, der i følge bygningsreglementet BR10, skal gennemføres i forbindelse med renovering eller udskiftninger af bygningsdele eller bygningskomponenter.

Tag og loft

	Investering	Årlig besparelse
LOFT Loft mod uopvarmet tagrum er isoleret med 200 mm mineraluld.		
FORBEDRING VED RENOVERING Isolering af loft mod uopvarmet tagrum til i alt 300 mm. Inden Isolering af loft igangsættes skal det undersøges nærmere om de eksisterende konstruktioner er tilstrækkelig tætte. Evt. udførelse af ny dampspærre eller udbedring af utætheder skal tillægges de anførte overslagspriser. Evt. etablering af gangbro eller hævnning af eksisterende gangbro eller gulvbrædder i tagrummet skal også tillægges overslagsprisen.		900 kr. 0,19 ton CO ₂

Ydervægge

	Investering	Årlig besparelse
HULE YDERVÆGGE Ydervægge er udført som 30 cm hulmur. Vægge består udvendigt og indvendigt af en halvstens teglmur. Hulrummet er isoleret med 75 mm mineraluld. Konstruktionen overholder ikke gældende krav til isolering jf. krav i BR10. Det er ikke rentabelt at foretage udførelse af efterisolering af ydervægge da tilbagebetalingstiden vil overstige konstruktionens levetid. Hvis ydervæggene i forvejen skal udskiftes/renoveres, skal de isoleres med 250 mm isolering i henhold til krav i bygningsreglement.		

Vinduer, døre ovenlys mv.

	Investering	Årlig besparelse
VINDUER Oplukkelige vinduer med et fag. Vinduerne er monteret med etlags glasrude. Vinduerne og døre er monteret med tolags termoruder.		
FORBEDRING Vinduerne udskiftes til nye vinduer med faste rammer og trelags energiruder med varm kant og kryptongas.	72.100 kr.	4.000 kr. 0,92 ton CO ₂

Gulve

	Investering	Årlig besparelse
TERRÆNDÆK Terrændæk er udført i beton og slidlagsgulv. Gulvet er isoleret med 50 mm mineraluld under betonen. Konstruktionen overholder ikke gældende krav til isolering jf. krav i BR10. Der er ikke rentable besparelsesforslag på isolering af betondækket, da tilbagebetalingstiden vil overstige konstruktionens levetid. Hvis terrændækket skal udskiftes, skal det isoleres med 250 mm isolering i henhold til krav i Bygningsreglement.		
FORBEDRING VED RENOVERING Fjernelse af eksisterende terrændæk og udgravning til underkant af ny isolering, der afrettes i tyndt sandlag. Der isoleres med trædefast 250 mm mineraluld eller glasuld i klasse 36, og afsluttes med 10 cm beton og slidlagsgulve. Hvis gulve forsynes med gulvvarme bør isoleringen øges til 350 mm. Overside af slidlag afpasses ny gulvbelægning. Eksisterende installationer efterisoleres og fastholdes for senere indstøbning. Hvis der er samlinger på rør må disse ikke indstøbes. Alternativt udføres nye installationer. Nye installationer er ikke indregnet i investeringen.		2.800 kr. 0,63 ton CO ₂

Ventilation

	Investering	Årlig besparelse
VENTILATION Der er naturlig ventilation i hele bygningen i form af spalteventiler i vinduer og aftræksventiler i bad, samt mekanisk udsugning fra emhætte i køkken. Bygningen er normal tæt, da konstruktionssamlinger og fuger ved vindues- og døråbninger, samt tætningslister i vinduer og udvendige døre er rimelig intakte.		

VARMEANLÆG

Varmeanlæg	Investering	Årlig besparelse
<p>KEDLER Ejendommen opvarmes med olie. Kedel er installeret i bryggers. Anlægget er et centralvarmeanlæg. Kedlen er en ældre dårlig isoleret HS tarm solokedel fra 1975 med nyere oliebrændere. Der er forholdsvis stort tab i kedlen. Der er monteret nyere pumpe til cirkulation. Den primære opvarmning af ejendommen sker via radiatorer i opvarmede rum. Varmefordelingsrør er udført som to-strengs anlæg. Der er intet solvarmeanlæg på bygningen. Varmt brugsvand produceres i 50 l varmtvandsbeholder, isoleret med 50 mm mineraluld</p>		
<p>FORBEDRING Der installeres nyt stoker pillefyr. Kedlen skal være en kompakt solokedel med akkumuleringstank og automatisk fyring. Kedlen forsynes med iltstyring så der opnås en optimal forbrænding af røggasserne. Der er ikke indregnet udskiftning af skorsten, der anbefales at den monteres i garage. Montering af solfanger på taget som vakuumrør (Piperør) med 1 lag dækglas. Solvarmebeholder (se under afsnittet for varmtvandsbeholdere) er på 250l. Beholder kan forsynes med elpatron til opvarmning af brugsvand i kolde perioder. Der monteres tilslutningsrør til solfanger, der forsynes med pumpeenhed. For at udnytte solvarmen fuldt ud tilsluttes anlægget det eksisterende varmeanlæg via varmeveksler. Det vil være optimalt at tilslutte til gulvarme, da der ikke kræves så store driftstemperaturer.</p>	108.000 kr.	15.200 kr. 5,54 ton CO ₂
<p>VARMEPUMPER Der er ingen varmepumpe i bygningen.</p>		
<p>FORBEDRING Der monteres ny varmepumpe til opvarmning af huset. Varmepumpen er typen luft/luft, hvilket vil sige at varmepumpen er et splitanlæg med en udedel og en indedel. Indedelen opstilles i stue..</p>	15.000 kr.	2.300 kr. 0,44 ton CO ₂
<p>Varmefordeling</p>	Investering	Årlig besparelse
<p>AUTOMATIK Der er ikke monteret termostatventiler.</p>		
<p>FORBEDRING Der monteres nye godkendte termostatiske reguleringsventiler på radiatorer til regulering af korrekt rumtemperatur.</p>	2.400 kr.	1.300 kr. 0,29 ton CO ₂

VARMT VAND

Varmt vand

Investering Årlig
besparelse

VARMT VAND

I beregningen er der indregnet et varmtvandsforbrug på 250 liter pr. m² opvarmet boligareal pr. år.

VARMTVANDSRØR

Tilslutningsrør og cirkulationsledning er udført i stålrør. Enkelte rør og flanger er uisoleret.

EL

EL	Investering	Årlig besparelse
SOLCELLER Der er ingen solceller på bygningen.		
FORBEDRING Montering af solceller på tagflade mod sydvest. Det anbefales at der monteres solceller af typen Monokrystaliske silicium med et areal på ca. 39 kvm. Der kan installeres billigere solceller, men dette kan ikke anbefales. For at opnå optimal virkningsgrad kan det være nødvendigt at beskære eventuelle trækroner, så der ikke opstår skyggevirkning på solcellerne. Det bør undersøges om den eksisterende tagkonstruktion er egnet til den ekstra vægt fra solcellerne. Udgift til dette er ikke medtaget i forslaget.	111.200 kr.	6.300 kr. 2,04 ton CO ₂

ENERGIKONSULENTENS SUPPLERENDE KOMMENTARER

Dette energimærke dækker ejendommen, beliggende Nølev Byvej 15, Nølev ved Odder.

Bygningen er, i følge BBR, opført i 1967. Ejendommen opvarmes primært med fyringsolie.

Generelt kan der siges at der i energimærket indgår det beregnede varmeforbrug til rumopvarmning, til opvarmning af varmt brugsvand og det beregnede elforbrug til drift af pumper og motorer på varme- og brugsvandsanlæg, til eventuelle ventilationsanlæg og varmekilder samt til den faste loftsbelysning, idet der korrigeres for det varmetilskud, der stammer fra personer, solindfald og elektriske apparater.

Ved beregning af energimærker er alle rum, som indgår i beregningen forudsat opvarmet til 20 grader. Der kan være store forskelle mellem denne forudsætning og den faktiske brugeradfærd. Med hensyn til opvarmning og udluftning af bygningen samt forbrug af det varme vand. Der er anvendt BBR-meddelelse af 7/1-2013. Der er ikke udleveret ejeroplysninger, da ejendommen sælges som et dødsbo.

TEGNINGER:

Da der ikke foreligger beskrivelser eller fyldestgørende tegningsmateriale, er kendskab til konstruktionernes opbygning begrænset. De fleste konstruktioner er anslåede ud fra tidens byggeskik og datidens krav i bygningsreglementet.

Til gennemgangen har følgende tegninger været til disposition:
Plan, snit og facadettegning, udateret.

KOMMENTAR TIL DE ENERGIMÆSSIGE FORSLAG:

Der kan udføres flere gode energiøkonomiske rentable forbedringer på bygningerne. Ved forslag til forbedringer af konstruktioner anbefales det generelt at foretage en destruktiv undersøgelse for at fastlægge isoleringstykkel og planlægge arbejdets udførelse.

OPMÅLING:

Det opvarmet areal er opmålt på stedet. Den ydre geometri, højder mv. samt størrelse og placering af

vinduer/døre, og rørledninger er opmålt med lasermåler, målerbånd samt tommestok. Desuden er div. mærkeplader aflæst på vekslere/kedler, pumper mv. Tilgængeligt isoleringsmateriale er opmålt og sammenholdt med de oplyste værdier, angivet i sælgeroplysninger.

Den efterfølgende mængdeberegning er baseret på principper og metoder angivet i DS418

RENTABLE BESPARELSESFORSLAG

Herunder vises forslag til energibesparelser der skønnes at være rentable at gennemføre. At være rentabel betyder her, at besparelsen kan tilbagebetale investeringen inden de komponenter, der indgår i besparelsesforslaget, skal udskiftes igen.

F.eks. hvis forslaget er udskiftning af en cirkulationspumpe, forventes pumpen at leve i 10 år, og besparelsesforslaget anses at være rentabel hvis besparelsen kan tilbagebetale investeringen over 10 år. Hvis besparelsesforslaget er efterisolering af en hulmur ved indblæsning af granulat, er levetiden 40 år, og besparelsesforslaget er rentabelt hvis investeringen kan tilbagebetales over 40 år.

For hvert besparelsesforslag vises investeringen, besparelsen i energi og besparelsen i kr. ved nedsættelsen af energiregningen.

Hvis besparelsesforslaget medfører, at forbruget af en given energiform stiger, så vil stigningen være anført med et minus foran. Det vil f.eks. typisk tilfældet ved udskiftning et oliefyr med en varmepumpe, hvor forbruget af olie erstattes med et elforbrug til varmepumpen.

Priser er inkl. moms.

Emne	Forslag	Investering	Årlig besparelse i energienheder	Årlig besparelse
Bygning				
Vinduer	Udskiftning af vindue til trelags energiruder	72.100 kr.	337,6 liter fyringsgasolie 19 kWh el	4.000 kr.
Kedler	Montering af solfanger, vakumrør og beholder til brugsvand	108.000 kr.	2.098,0 liter fyringsgasolie -149 kWh el -3,88 ton træpiller, i pose	15.200 kr.
Varmepumper	Installation af varmepumpe i stue	15.000 kr.	266,3 liter fyringsgasolie -418 kWh el	2.300 kr.
Automatik	Montage af termostatventiler	2.400 kr.	105,9 liter fyringsgasolie 6 kWh el	1.300 kr.
El				
Solceller	Montage af nye solceller	111.200 kr.	3.082 kWh el	6.300 kr.

BESPARELSESFORSLAG VED RENOVERING ELLER REPARATIONER

Her vises besparelsesforslag hvor energibesparelsen ikke kan tilbagebetale investeringen inden de komponenter, der indgår i besparelsesforslaget, skal udskiftes igen. Det vil dog ofte være fordelagtigt at overveje disse besparelsesforslag hvis bygningen skal renoveres eller hvis der er bygningskomponenter, der alligevel skal udskiftes.

Investeringen til forslagene er ikke angivet, da investeringen vil afhænge af den konkrete renovering, som skal ske i forbindelse med besparelsesforslaget.

Priser er inkl. moms

Emne	Forslag	Årlig besparelse i energienheder	Årlig besparelse
Bygning			
Loft	Isolering af loft mod uopvarmet tagrum til i alt 300 mm.	70,3 liter fyringsgasolie 4 kWh el	900 kr.
Terrændæk	Udførelse af nyt terrændæk med i alt 250 mm mineraluld	232,7 liter fyringsgasolie 13 kWh el	2.800 kr.

BAGGRUNDSINFORMATION

KOMMENTARER TIL DET OPLYSTE OG BEREGNEDE FORBRUG

Denne rapport er udskrevet fra www.boligejer.dk, og er derfor tilgængelig for offentligheden. Det faktiske energiforbrug i bygningen og omkostningerne til dækning af det, fremgår ikke af rapporten, da denne oplysning er fortrolig for enfamiliehuse.

ANVENDTE PRISER INKL. AFGIFTER VED BEREGNING AF BESPARELSER

Ved beregning af energibesparelser anvendes nedenstående energipriser:

Varme	11,53 kr. per Liter fyringsgasolie
El	2,02 kr. per kWh
Vand.....	35,00 kr. per m ³

Da det ikke er praktisk muligt at indhente officielle elpriser i området, er der anvendt en gennemsnitspris på 2,02 kr. pr. kWh. Afhængig af elleverandør vil den anvendte elpris kunne variere.

Priser på varme, vand- og el, som er anvendt i beregningen i energimærket inkl. alle afgifter, gebyrer og moms medmindre andet er angivet.

INGEN OPLYSNINGER ELLER MULIGHED FOR KOLLEKTIV VARMEFORSYNING

Der er ingen oplysninger om muligheder for konvertering til en kollektiv varmforsyning i området, her kan nævnes naturgas eller fjernvarme. Derfor er der ikke medtaget konverteringsforslag til en af disse typer varmforsyning.

Opstår muligheden for tilslutning til fjernvarme bør dette forfølges. Da fjernvarme, selv på kort sigt, er en billig, rentabel og ukompliceret varmforsyning.

FORBEHOLD FOR PRISER PÅ INVESTERING I ENERGIBESPARELSER

Energimærkets besparelsesforslag er baseret på energikonsulentens erfaring og vurdering. Før energispareforslagene iværksættes, bør der altid indhentes tilbud fra flere leverandører. Desuden bør det undersøges, om der kræves en myndighedsgodkendelse.

BAGGRUNDSINFORMATION

BYGNINGSBESKRIVELSE

Hovedbygning

Adresse	Nølev byvej 15
BBR nr	727-44957-1
Bygningens anvendelse	Fritliggende enfamilieshus (120)
Opførelses år	1967
År for væsentlig renovering	Ikke relevant
Varmeforsyning	Kedel
Supplerende varme	Ingen
Boligareal i følge BBR	100 m ²
Erhvervsareal i følge BBR	0 m ²
Boligareal opvarmet	94 m ²
Erhvervsareal opvarmet	0 m ²
Opvarmet areal i alt	94 m ²
Heraf tagetage opvarmet	0 m ²
Heraf kælderetage opvarmet	0 m ²
Uopvarmet kælderetage	0 m ²
Energimærke	E

KOMMENTARER TIL BYGNINGSBESKRIVELSEN

Der er uoverensstemmelse mellem BBR-ejermeddelelsen og de faktiske forhold. Forskellene består i at bolig er registreret mindre end BBR.

HJÆLP TIL GENNEMFØRELSE AF ENERGIBESPARELSER

Energikonsulenten kan fortælle dig hvilke forudsætninger der er lagt til grund for de enkelte besparelsesforslag. På www.byggeriogenergi.dk kan du og din håndværker finde vejledninger til hvordan man energiforbedrer de forskellige dele af din bygning. På www.goenergi.dk finder du, under forbruger, råd og værktøjer til energibesparelser i bygninger. Dit energiselskab kan i mange tilfælde være behjælpelig med gennemførelse af energibesparelser.

FIRMA

Energimærkningsrapporten er udarbejdet af:

Botjek Østjylland

Krøyer Kielbergs Vej 3, 8660 Skanderborg

mba@botjek.dk
tlf. +45 88 27 17 82

Ved energikonsulent
Michael Ball

KLAGEMULIGHEDER

Du kan som ejer eller køber af ejendommen klage over faglige og kvalitetsmæssige forhold vedrørende energimærkningen. Klagen skal i første omgang rettes til det certificerede energimærkningsfirma der har udarbejdet mærkningen, senest 1 år efter energimærkningsrapportens dato. Hvis bygningen efter indberetningen af energimærkningsrapporten har fået ny ejer, skal klagen være modtaget i det certificerede firma senest 1 år efter den overtagelsesdag, som er aftalt mellem sælger og køber, dog senest 6 år efter energimærkningsrapportens datering. Klagen skal indgives på et skema, som er udarbejdet af Energistyrelsen. Dette skema finder du på www.seeb.dk. Det certificerede energimærkningsfirma behandler klagen og meddeler skriftligt sin afgørelse af klagen til dig som klager. Det certificerede energimærkningsfirmas afgørelse af en klage kan herefter påklages til Energistyrelsen. Dette skal ske inden 4 uger efter modtagelsen af det certificerede energimærkningsfirmas afgørelse af sagen.

Klagen kan i alle tilfælde indbringes af bygningens ejer, herunder i givet fald en ejerforening, en andelsforening, anpartsforening eller et boligselskab, ejere af ejerlejligheder, andelshavere, anpartshavere og aktionærer i et boligselskab, samt købere eller erhververe af energimærkede bygninger eller lejligheder.

Reglerne fremgår af §§ 37 og 38 i bekendtgørelse nr. 673 af 25. juni 2012.

Energistyrelsen fører tilsyn med energimærkningsordningen. Til brug for stikprøvekontrol af om energimærkningspligten er overholdt, kan Energistyrelsen indhente oplysninger i elektronisk form fra andre offentlige myndigheder om bygninger og ejerforhold mv. med henblik på at kunne foretage samkøring af registre i kontroløjemed.

Energistyrelsens adresse er:

Energistyrelsen
Amaliegade 44
1256 København K
E-mail: ens@ens.dk

Energimærke

for Nølev byvej 15
8300 Odder



Energistyrelsens Energimærkning

ENERGI

STYRELSEN

Gyldig fra den 11. januar 2013 til den 11. januar 2020

Energimærkningsnummer 310020118