

ENERGIMÆRKNINGSRAPPORT

ENERGIMÆRKE OG FORSLAG TIL ENERGIFORBEDRINGER

Harevænget 38-64A, 66-92, 94-120 og 122-148
Harevænget 94
6000 Kolding

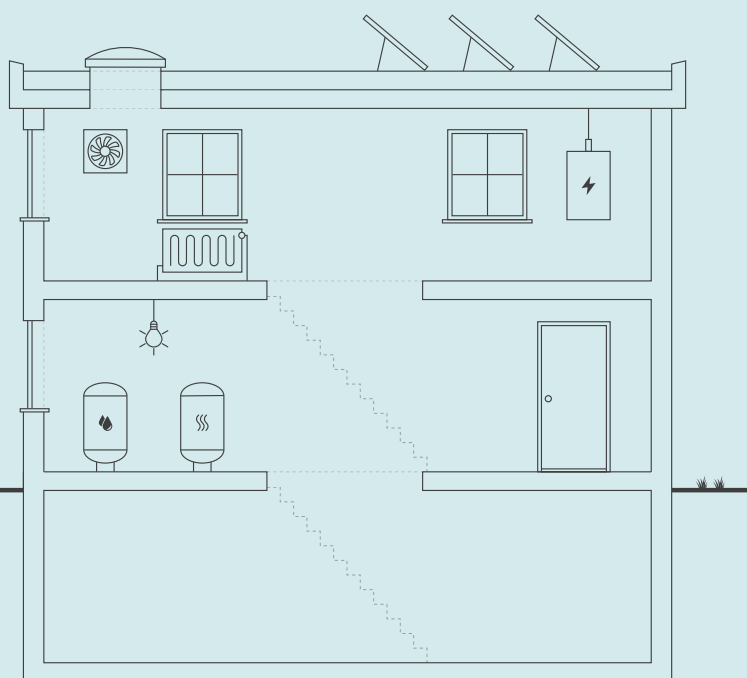

Skitsen illustrerer en generisk bygning, baseret på bygningens karaktertræk. Ikonforklaring kan ses under afsnittet IKONFORKLARING.

EKSISTERENDE BYGNINGER

Der eksisterer ikke anbefalede energibesparelsesforslag for din bygning. Der kan stadig være andre tiltag, som kan give mening, hvis der foretages anden renovering.

Energieffektivisering i bygninger er et område i udvikling, hvorfor det kan give mening, at forblive opdateret på området, da forslag der måske ikke er relevante i dag, kan blive både relevante og rentable senere.

Du kan læse mere om energieffektivisering af bygninger på Sparenergi.dk.

Bygningens varmeforbrug afhænger bl.a. af hvor godt huset er isoleret, hvor meget sol huset får, din opvarmningsform, dine vaner og hvor mange i bor i huset.

BYGNINGENS ENERGIFORBRUG*

	I DAG	EFTER RENTABLE TILTAG	DU SPARER ÅRLIGT
Fjernvarme	415.500 kr.	415.500 kr.	0 kr.
El til andet	369.900 kr.	369.900 kr.	0 kr.
Overskud fra solceller	0 kr.	0 kr.	0 kr.
Samlet energjudgift	785.400 kr.	785.400 kr.	0 kr.
Samlet CO ₂ -udledning	62,27 ton	62,27 ton	0,00 ton

* Tallene er baseret på en standardiseret brug af bygningen. Se siden: FORMÅLET MED ENERGIMÆRKNINGEN.

BYGNINGENS PLACERING PÅ ENERGIMÆRKNINGSSKALAEN



På denne side kan du sammenligne økonomi og klimaeffekt for alle rapportens forbedringsforslag.

SIDE 2 - BILAG

ANDRE FORSLAG DER KAN VÆRE RENTABLE, HVIS DE UDFØRES SAMMEN MED ANDRE RENOVERINGER

RENOVERINGSFORSLAG	ÅRLIG BESPARELSE*	INVESTERING	REDUKTION I ÅRLIGT UDLEDT CO ₂
LETTE YDERVÆGGE Harevænget 38-64A: Efterisolering af lette ydervægge af træ med 250 mm isolering og fjernelse af eksisterende isolering	2.000 kr.		164 kg CO ₂
LETTE YDERVÆGGE Harevænget 66-92: Efterisolering af lette ydervægge af træ med 250 mm isolering og fjernelse af eksisterende isolering	2.000 kr.		164 kg CO ₂
LETTE YDERVÆGGE Harevænget 94-120: Efterisolering af lette ydervægge af træ med 250 mm isolering og fjernelse af eksisterende isolering	2.000 kr.		164 kg CO ₂
LETTE YDERVÆGGE Harevænget 122-148: Efterisolering af lette ydervægge af træ med 250 mm isolering og fjernelse af eksisterende isolering	2.000 kr.		164 kg CO ₂
TERRÆNDÆK Harevænget 38-64A: Ophugning af eksisterende gulv i underetagen og støbning af nyt med 300 mm mineraluld eller polystyrenplader	6.200 kr.		512 kg CO ₂
TERRÆNDÆK Harevænget 66-92: Ophugning af eksisterende gulv i underetagen og støbning af nyt med 300 mm mineraluld eller polystyrenplader	6.200 kr.		512 kg CO ₂
TERRÆNDÆK Harevænget 94-120: Ophugning af eksisterende gulv i underetagen og støbning af nyt med 300 mm mineraluld eller polystyrenplader	6.200 kr.		512 kg CO ₂
TERRÆNDÆK Harevænget 122-148: Ophugning af eksisterende gulv i underetagen og støbning af nyt med 300 mm mineraluld eller polystyrenplader	6.200 kr.		512 kg CO ₂
VARMEFORDELINGSPUMPER Harevænget 38-64A: Nye varmfordelingspumper	2.300 kr.		220 kg CO ₂
VARMEFORDELINGSPUMPER Harevænget 66-92: Nye varmfordelingspumper	2.300 kr.		220 kg CO ₂
VARMEFORDELINGSPUMPER Harevænget 94-120: Nye varmfordelingspumper	2.300 kr.		220 kg CO ₂
VARMEFORDELINGSPUMPER Harevænget 122-148: Nye varmfordelingspumper	2.300 kr.		220 kg CO ₂

* Tallene er baseret på en standardiseret brug af bygningen. Se siden: FORMÅLET MED ENERGIMÆRKNINGEN.

Adresse

Harevænget 94
6000 Kolding

Energimærkningsnummer

311669414

Gyldighedsperiode

27. marts 2023 - 27. marts 2033

Udarbejdet af

OBH Ingeniørservice A/S
CVR-nr.: 66819116

ENERGIPRISER

Svingende energipriser har ikke betydning for bygningens energimærke, men har indflydelse på energiokonomien anført på forsiden. Nogle energimærker er udarbejdet i perioder, hvor energipriserne har været betydeligt højere end andre. Ved høje energipriser kan værdien af besparelsesforslag blive større, hvilket betyder, at det kan give økonomisk mening at gennemføre flere forslag.

HJÆLP TIL GENNEMFØRELSE AF ENERGIBESPARELSER OG RÅD OM FINANSIERING

Energikonsulenten kan fortælle dig, hvilke forudsætninger der ligger til grund for de enkelte forbedringsforslag. På spareenergi.dk kan du læse mere om energirenoveringer og finde inspiration og hjælp til at igangsætte en energirenovering. Find f.eks. Bygningsguiden, hvor vi har samlet viden om de mest almindelige hustyper i Danmark – så du kan få overblik over, hvordan man opnår en bedre bolig, der både er energieffektiv, har et godt indeklima og er tidssvarende.

Kontakt din bank: Flere banker tilbyder klima- og energieffektiviseringslån med lav rente. Ring til din bank og hør hvad de kan tilbyde.

Adresse

Harevænget 94
6000 Kolding

Energimærkningsnummer

311669414

Gyldighedsperiode

27. marts 2023 - 27. marts 2033

Udarbejdet af

OBH Ingeniørservice A/S
CVR-nr.: 66819116

FORMÅLET MED ENERGIMÆRKNINGEN

Energimærkning af bygninger har to formål: Mærkningen synliggør bygningens beregnede energibehov og er derfor en form for varedeklaration, når en bygning sælges eller udlejes. På baggrund af det beregnede energibehov tildeles boligen en karakter på energimærkningskalaen fra A2020 til G.

Rapporten giver et overblik over de energimæssige forbedringer af bygningerne, som er rentable at gennemføre eller kan være rentable, hvis de udføres sammen med andre renoveringer. Rapporten beskriver hvad forbedringerne går ud på, hvad de koster at gennemføre, hvor meget energi og CO2 man sparer, og hvor stor besparelse der kan opnås på el- og varmeregninger ud fra det beregnede energibehov.

DERFOR SKAL DU GENNEMFØRE ENERGIFORBEDRINGER:



BEDRE INDEKLIMA

Energiforbedringer kan have en positiv betydning for indeklimaet.



VARMERE OVERFLADER

Bygningen bliver bedre til at holde på varmen, så det er muligt at udnytte flere områder i bygningen, der før var for kolde.



ØGET KOMFORT

Det bliver nemmere at opretholde den rette temperatur i bygning, så den bliver rarere at være i.



MINDRE TRÆK

Bygningen bliver tættere, så det ikke længere trækker fra de steder, hvor brugerne før var generet af kulde og træk.

Det beregnede energibehov er en ret præcis indikator for bygningens energimæssige kvalitet – i modsætning til det faktiske forbrug, som naturligvis er stærkt afhængigt både af vejret og af de vaner, som bygningens brugere har. Nogle sparer på varmen, mens andre fyrer for åbne vinduer eller bruger store mængder varmt vand.

For at kunne sammenligne bygningers energimæssige kvalitet, beregnes bygningens beregnede energibehov ud fra en række standardantagelser for vej, familiestørrelse, indendørstemperatur, adfærd m.v. Nedenfor ses de mest centrale antagelser for det beregnede energibehov.

FIRE ÅRSAGER TIL AT BYGNINGENS FAKTISKE VARMEREGNING KAN AFVIGE FRA DET BEREGNED ENEGIBEHOV I RAPPORTEN:



BRUG AF BYGNINGEN

Der antages en gennemsnitlig anvendelse af bygningen ift. brugere, drift og apparater. Det faktiske varmeforbrug kan afvige, hvis bygningen har et andet brugsmønster.



INDENDØRSTEMPERATUR

Der antages en konstant opvarmning af bygningen til 20°C. Den faktiske varmeregning kan afvige hvis brugerne ønsker en højere eller lavere temperatur.



VARMTVANDSFORBRUG

Der antages et gennemsnitligt forbrug af varmt vand relativt til bygningens størrelse. Den faktiske varmeregning kan afvige, hvis brugerne bruger mere eller mindre varmt vand.



VEJRFORHOLD

Der antages gennemsnitlige vejrforhold. Den faktiske varmeregning kan afvige, hvis vinteren er særlig varm eller kold.

Adresse

Harevænget 94
6000 Kolding

Energimærkningsnummer

311669414

Gyldighedsperiode

27. marts 2023 - 27. marts 2033

Udarbejdet af

OBH Ingeniørservice A/S
CVR-nr.: 66819116



BYGNINGSBESKRIVELSE / Harevænget 38-64A, 6000 Kolding

ADRESSE Harevænget 38, 6000 Kolding		BBR NR. 621-215728-1	BFE NR. 4388532	
BYGNINGENS ANVENDELSE I FØLGE BBR Række-, kæde-, eller dobbelthus (lodret adskillelse mellem enhederne) (130)				OPFØRELSEÅR 1986
ÅR FOR VÆSENTLIG RENOVERING Ikke angivet	VARMEFORSYNING Fjernvarme	SUPPLERENDE VARME Ingen	BOLIGAREAL I BBR 1234 m ²	ERHVERVSAREAL I BBR 0 m ²
OPVARMET BYGNINGSAREAL 1439 m ²	HERAF TAGETAGE OPVARMET 0 m ²	HERAF KÆLDERETAGE OPVARMET 215 m ²	UOPVARMET KÆLDERETAGE 0 m ²	



ENERGIMÆRKE



ENERGIMÆRKE EFTER RENTABLE BESPARELSFORSLAG



ENERGIMÆRKE EFTER ALLE BESPARELSFORSLAG

BYGNINGENS BEREGNEDE ENERGIBEHOV

Opvarmning

FORSYNINGSFORM	VARMEBEHOV I kWh	OMREGNET TIL ENERGIENHED FOR FORSYNINGSFORM
Fjernvarme	100.880	100,88 MWh fjernvarme

Andre energibehov

EL TIL ANDET*	kWh
El til bygningsdrift	2.431
El til forbrug	41.914

VE-PRODUKTION	kWh
Overskudsproduktion	991



*El til bygningsdrift er det elforbrug, der i beregningen går til installationer, f.eks. varmfordelingspumper, ventilation mv. El til forbrug dækker over et standardiseret, gennemsnitligt elforbrug til f.eks. hvidevarer, tv mv. El til forbrug påvirker ikke energimærkekarakteren, men den varme der afgives fra elforbrugende udstyr reducerer bygningens beregnede varmebehov.

Adresse
Harevænget 94
6000 Kolding

Energimærkningsnummer 311669414
Gyldighedsperiode 27. marts 2023 - 27. marts 2033

Udarbejdet af
OBH Ingeniørservice A/S
CVR-nr.: 66819116

BYGNINGSBESKRIVELSE / Harevænget 66-92, 6000 Kolding

ADRESSE Harevænget 66, 6000 Kolding		BBR NR. 621-215728-2	BFE NR. 4388532	
BYGNINGENS ANVENDELSE I FØLGE BBR Række-, kæde-, eller dobbelthus (lodret adskillelse mellem enhederne) (130)			OPFØRELSESÅR 1986	
ÅR FOR VÆSENTLIG RENOVERING Ikke angivet	VARMEFORSYNING Fjernvarme	SUPPLERENDE VARME Ingen	BOLIGAREAL I BBR 1234 m ²	ERHVERVSAREAL I BBR 0 m ²
OPVARMET BYGNINGSAREAL 1439 m ²	HERAF TAGETAGE OPVARMET 0 m ²	HERAF KÆLDERETAGE OPVARMET 215 m ²	UOPVARMET KÆLDERETAGE 0 m ²	
 ENERGIMÆRKE		 ENERGIMÆRKE EFTER RENTABLE BESPARELSFORSLAG		 ENERGIMÆRKE EFTER ALLE BESPARELSFORSLAG

BYGNINGENS BEREGNEDE ENERGIBEHOV

Opvarmning



FORSYNINGSFORM Fjernvarme	VARMEBEHOV I kWh 100.840	OMREGNET TIL ENERGIENHED FOR FORSYNINGSFORM 100,84 MWh fjernvarme
------------------------------	-----------------------------	--

Andre energibehov

EL TIL ANDET* El til bygningsdrift	kWh 2.431
El til forbrug	44.120

*El til bygningsdrift er det elforbrug, der i beregningen går til installationer, f.eks. varmfordelingspumper, ventilation mv. El til forbrug dækker over et standardiseret, gennemsnitligt elforbrug til f.eks. hvidevarer, tv mv. El til forbrug påvirker ikke energimærkekarakteren, men den varme der afgives fra elforbrugende udstyr reducerer bygningens beregnede varmebehov.

BYGNINGSBESKRIVELSE / Harevænget 94-120, 6000 Kolding

ADRESSE Harevænget 94, 6000 Kolding		BBR NR. 621-215728-5	BFE NR. 4388532	
BYGNINGENS ANVENDELSE I FØLGE BBR Række-, kæde-, eller dobbelthus (lodret adskillelse mellem enhederne) (130)			OPFØRELSESÅR 1985	
ÅR FOR VÆSENTLIG RENOVERING Ikke angivet	VARMEFORSYNING Fjernvarme	SUPPLERENDE VARME Ingen	BOLIGAREAL I BBR 1234 m ²	ERHVERVSAREAL I BBR 0 m ²
OPVARMET BYGNINGSAREAL 1439 m ²	HERAF TAGETAGE OPVARMET 0 m ²	HERAF KÆLDERETAGE OPVARMET 215 m ²	UOPVARMET KÆLDERETAGE 0 m ²	
 ENERGIMÆRKE		 ENERGIMÆRKE EFTER RENTABLE BESPARELSFORSLAG		 ENERGIMÆRKE EFTER ALLE BESPARELSFORSLAG

BYGNINGENS BEREGNEDE ENERGIBEHOV

Opvarmning

FORSYNINGSFORM Fjernvarme	VARMEBEHOV I kWh 100.840	OMREGNET TIL ENERGIENHED FOR FORSYNINGSFORM 100,84 MWh fjernvarme
------------------------------	-----------------------------	--

Andre energibehov

EL TIL ANDET* El til bygningsdrift	kWh 2.431
El til forbrug	44.120

*El til bygningsdrift er det elforbrug, der i beregningen går til installationer, f.eks. varmfordelingspumper, ventilation mv. El til forbrug dækker over et standardiseret, gennemsnitligt elforbrug til f.eks. hvidevarer, tv mv. El til forbrug påvirker ikke energimærkekarakteren, men den varme der afgives fra elforbrugende udstyr reducerer bygningens beregnede varmebehov.



Adresse
Harevænget 94
6000 Kolding

Energimærkningsnummer
311669414

Gyldighedsperiode
27. marts 2023 - 27. marts 2033

Udarbejdet af
OBH Ingeniørservice A/S
CVR-nr.: 66819116

BYGNINGSBESKRIVELSE / Harevænget 122-148, 6000 Kolding

ADRESSE Harevænget 122, 6000 Kolding		BBR NR. 621-215728-6	BFE NR. 4388532	
BYGNINGENS ANVENDELSE I FØLGE BBR Række-, kæde-, eller dobbelthus (lodret adskillelse mellem enhederne) (130)			OPFØRELSESÅR 1985	
ÅR FOR VÆSENTLIG RENOVERING Ikke angivet	VARMEFORSYNING Fjernvarme	SUPPLERENDE VARME Ingen	BOLIGAREAL I BBR 1234 m ²	ERHVERVSAREAL I BBR 0 m ²
OPVARMET BYGNINGSAREAL 1439 m ²	HERAF TAGETAGE OPVARMET 0 m ²	HERAF KÆLDERETAGE OPVARMET 215 m ²	UOPVARMET KÆLDERETAGE 0 m ²	
 ENERGIMÆRKE		 ENERGIMÆRKE EFTER RENTABLE BESPARELSESFORSLAG		 ENERGIMÆRKE EFTER ALLE BESPARELSESFORSLAG

BYGNINGENS BEREGNEDE ENERGIBEHOV

Opvarmning

FORSYNINGSFORM	VARMEBEHOV I kWh	OMREGNET TIL ENERGIENHED FOR FORSYNINGSFORM
Fjernvarme	100.840	100,84 MWh fjernvarme

Andre energibehov

EL TIL ANDET*	kWh
El til bygningsdrift	2.431
El til forbrug	44.120

*El til bygningsdrift er det elforbrug, der i beregningen går til installationer, f.eks. varmfordelingspumper, ventilation mv. El til forbrug dækker over et standardiseret, gennemsnitligt elforbrug til f.eks. hvidevarer, tv mv. El til forbrug påvirker ikke energimærkekarakteren, men den varme der afgives fra elforbrugende udstyr reducerer bygningens beregnede varmebehov.

ANVENDTE ENERGIPRISER INKL. AFGIFTER VED BEREGNING AF BESPARELSER

Anvendte energipriser ved beregning af energibesparelserne i denne rapport:

Fjernvarme

787 kr. pr. MWh

Fast afgift: 98.176 kr. pr. år

Elektricitet til andet end opvarmning

2,01 kr. pr. kWh

Da energimærkets gyldighed er 10 år bør man altid kontrollere nyeste priser hos leverandøren, priser kan svinge en del, endda indenfor samme år.

I beregninger er anvendt estimerede priser, der omfatter materialer, timeløn til professionelle håndværkere, eventuelle projekteringsomkostninger, byggepladsomkostninger - herunder stillads samt følge- og miljøomkostninger.

Det anbefales at indhente overslag på rapportens besparelsesforslag til almen orientering inden en konkret planlægning igangsættes, herunder projektforslag og indhentning af en fast tilbudspris. Der kan være store afvigelser fra den estimerede pris og en konkret pris, blandt andet på grund af regionale og beskæftigelsesmæssige forhold.

De anvendte el- og brændselspriser er med udgangspunkt i gennemsnits dagspriser, da der kan være forskelle på disse. Priser kan derfor afvige fra aktuelle forhold.

Ønskes der yderligere oplysninger om løsningsforslag og muligheder for efterisolering, varmeinstallationer og ventilation, henvises til "Videncenter for energibesparelser i bygninger" Foruden informative tegninger og eksempler på flere aktuelle situationer, enhver husejer kan komme ud for, indeholder de enkelte afsnit også en udførlig arbejdsbeskrivelse i et let og forståeligt sprog. Der er også henvisninger til yderligere informationer om de enkelte løsningsforslag.

Videncenter for energibesparelser kan kontaktes på tlf. 72 20 22 55 eller på hjemmesiden www.byggerienergi.dk

OPLYST FORBRUG INKL. MOMS OG AFGIFTER

Denne rapport er udskrevet fra www.boligejer.dk, og er derfor tilgængelig for offentligheden. Hvis det faktiske energiforbrug i bygningen og omkostningerne til dækning af det, er registeret ved energimærkningen, fremgår det ikke i denne rapport, da oplysningerne er fortrolige for enfamiliehuse.

FIRMA

Firmanummer: 600001

CVR-nummer: 66819116

OBH Ingeniørservice A/S

Agerhatten 25

5220 Odense SØ

obh@obh-gruppen.dk

tlf. 70217240

Ved energikonsulent
Annette Hallgård Christensen

RAPPORTENS GYLDIGHED

Gyldig fra 27. marts 2023 til den 27. marts 2033

KLAGEMULIGHEDER

Tror du, der er fejl i rapporten, eller ønsker du at klage over energimærkningen, skal du rette henvendelse til det certificerede energimærkningsfirma, der har udarbejdet mærkningen.

Ejeren af bygningen eller enheden kan klage. Klagen skal være modtaget hos det certificerede energimærkningsfirma, senest:

- 1 år efter energimærkningsrapportens dato, eller
- 1 år efter bygningens overtagelsesdag, som er aftalt mellem sælger og køber, hvis bygningen efter indberetningen af energimærkningsrapporten har fået ny ejer - dog senest 6 år efter energimærkningsrapportens datering.

Reglerne om klageadgang står i gældende bekendtgørelse om energimærkning af bygninger. Klik ind på linket og læs mere om, hvordan du indgiver en klage.

www.ens.dk/ansvarsomraader/energimaerkning-af-bygninger/klagevejledning

Det certificerede energimærkningsfirma behandler klagen og bør meddele sin skriftlige afgørelse af klagen inden for 4 uger.

Adresse

Harevænget 94
6000 Kolding

Energimærkningsnummer

311669414

Gyldighedsperiode

27. marts 2023 - 27. marts 2033

Udarbejdet af

OBH Ingeniørservice A/S
CVR-nr.: 66819116

FORBEHOLD FOR PRISER PÅ INVESTERING I ENERGIBESPARELSE

Energimærkets besparelsesforslag er baseret på energikonsulentens erfaring og vurdering. Før energibesparelsesforslagene iværksættes, bør der altid indhentes tilbud fra flere leverandører, da de angivne priser alene skal betragtes som vejledende. Desuden bør det undersøges om energiforbedringen kræver myndighedsgodkendelse.

Årligt abonnement for salg af el bør undersøges nærmere, da dette variere meget på det frie el marked.

For en konkret vurdering af ejendommens isoleringsmæssige tilstand, skal der udføres destruktive indgreb i klimaskærmen.

DESTRUKTIVE UNDERSØGELSER

Der er i forbindelse med bygningsbesigtigelsen ikke givet tilladelse til at foretage destruktive undersøgelser. Oplysning om isolering beror derfor på energikonsulentens skøn, tegningsmateriale og byggeskik.

BEHANDLING AF OPLYSNINGER

Energistyrelsen er ansvarlig for behandlingen af oplysninger om bygningen, herunder offentliggørelse af energimærkningsrapporten. Du kan læse mere om reglerne, samt hvordan vi behandler oplysninger på vores hjemmeside.

www.ens.dk/ansvarsomraader/energimaerkning-af-bygninger/lovgivning-om-energimaerkning

Adresse

Harevænget 94
6000 Kolding

Energimærkningsnummer

311669414

Gyldighedsperiode

27. marts 2023 - 27. marts 2033

Udarbejdet af

OBH Ingeniørservice A/S
CVR-nr.: 66819116

Denne energimærkningsrapport omfatter BBR-Meddelelsens bygning nr. 1, 2, 5 og 6.

Der var ved besigtigelsen følgende tegninger til rådighed:
Plantegninger af bygningstyper og snittegning fra 1981. Der forelå beskrivelser af renovering fra 2008.

Ved besigtigelsen var der adgang til Harevænget 38, 58, 76, 102 og 142

Som udgangspunkt i energimærkningen af bygningerne er anvendt skøn og vurderinger på grundlag af registreringer i de besigtigede boliger angående ydervægge, tag, gulve, vinduer/døre og tekniske installationer.

Repræsentant for bygningen var til stede.

Inden gennemførelse af energibesparelserne i rapporten bør flg. forhold undersøges nærmere i samarbejde med en rådgiver.

- Ved efterisolering af bygningens konstruktioner skal det sikres at disse og nærliggende konstruktioner ventileres og udføres forsvarligt for at undgå fugtproblemer.
- Evt. myndigheds restriktioner.

Derudover er det vigtigt som bruger af bygningen, at sikre tilstrækkelig udluftning i bygningen, da man ved f.eks. udskiftning af vinduer og efterisolering ofte får en mere tæt bygning.

Såfremt energibesparende forslag er udeladt af rapporten i forbindelse med klimaskærmen, grunder dette i rentabilitet og at nuværende isoleringsforhold er af fornuftigt niveau.

KOMMENTARER TIL BYGNINGSBESKRIVELSEN

Bygningerne er rækkehuse med 14 boliger i hver bygning. Bygningerne er i en etage med udnyttet underetage. Bygningerne er opført i 1986. Der er udført renovering af klimaskærm og vinduer i 2008.

Det opvarmede areal er bestemt ud fra tegningsmateriale og opmåling af bygningerne i forbindelse med energimærkningen.

Det opvarmede areal i energimærket afviger fra BBR meddelelsens boligareal. Det er fordi kælderen opvarmes og ikke indgår i BBR meddelelsen boligareal.

Adresse

Harevænget 94
6000 Kolding

Energimærkningsnummer

311669414

Gyldighedsperiode

27. marts 2023 - 27. marts 2033

Udarbejdet af

OBH Ingeniørservice A/S
CVR-nr.: 66819116

På de følgende sider kan du se en detaljeret beskrivelse af energitilstanden af dine bygninger, energikonsulentens forslag til energiforbedringer og tilhørende energiløsninger.

Nogle forbedringsforslag er rentable. Det betyder, at du sparer mere på dit energiforbrug inden for energiforbedringens levetid, end energiforbedringen koster at gennemføre.

De rentable forslag fremgår med en investeringspris.

Nogle forbedringsforslag kan med fordel overvejes ved renoveringer, eller hvis der er bygningsdele, der alligevel skal udskiftes. Investeringsprisen til forbedringsforslag ved renovering, er ikke angivet da investeringen vil afhænge af den konkrete renovering, som skal ske i forbindelse med besparelsesforslaget.

TAG OG LOFT

FLADT TAG

STATUS

Harevænget 38-64A: Det flade tag (built-up tag) er isoleret med 325 mm mineraluld. Konstruktions- og isoleringsforhold er konstateret ud fra tegningsmateriale.

Harevænget 66-92: Det flade tag (built-up tag) er isoleret med 325 mm mineraluld. Konstruktions- og isoleringsforhold er konstateret ud fra tegningsmateriale.

Harevænget 94-120: Det flade tag (built-up tag) er isoleret med 325 mm mineraluld. Konstruktions- og isoleringsforhold er konstateret ud fra tegningsmateriale.

Harevænget 122-148: Det flade tag (built-up tag) er isoleret med 325 mm mineraluld. Konstruktions- og isoleringsforhold er konstateret ud fra tegningsmateriale.

YDERVÆGGE

HULE YDERVÆGGE

STATUS

Harevænget 38-64A: Ydervægge i gavle er udført som ca. 42 cm hulmur. Vægge består udvendigt af tegl og indvendigt af betonelementer. Hulrummet er isoleret med ca. 145 mm mineraluld. Konstruktions- og isoleringsforhold er konstateret ud fra tegningsmateriale.

Harevænget 66-92: Ydervægge i gavle er udført som ca. 42 cm hulmur. Vægge består udvendigt af tegl og indvendigt af betonelementer. Hulrummet er isoleret med ca. 145 mm mineraluld. Konstruktions- og isoleringsforhold er konstateret ud fra tegningsmateriale.

Harevænget 94-120: Ydervægge i gavle er udført som ca. 42 cm hulmur. Vægge består udvendigt af tegl og indvendigt af betonelementer. Hulrummet er isoleret med ca. 145 mm mineraluld. Konstruktions- og isoleringsforhold er konstateret ud fra tegningsmateriale.

Harevænget 122-148: Ydervægge i gavle er udført som ca. 42 cm hulmur. Vægge består udvendigt af tegl og indvendigt af betonelementer. Hulrummet er isoleret med ca. 145 mm mineraluld. Konstruktions- og isoleringsforhold er konstateret ud fra tegningsmateriale.

Adresse

Harevænget 94
6000 Kolding

Energimærkningsnummer

311669414

Gyldighedsperiode

27. marts 2023 - 27. marts 2033

Udarbejdet af

OBH Ingeniørservice A/S
CVR-nr.: 66819116

MASSIVE YDERVÆGGE

STATUS

Harevænget 38-64A: Ydervægge, over vinduer i stueetagen, består af ca. 15 cm massiv betonelement med indvendig pladebeklædning og 150 mm isolering.
Konstruktions- og isoleringsforhold er konstateret ud fra tegningsmateriale.

Harevænget 66-92: Ydervægge, over vinduer i stueetagen, består af ca. 15 cm massiv betonelement med indvendig pladebeklædning og 150 mm isolering.
Konstruktions- og isoleringsforhold er konstateret ud fra tegningsmateriale.

Harevænget 94-120: Ydervægge, over vinduer i stueetagen, består af ca. 15 cm massiv betonelement med indvendig pladebeklædning og 150 mm isolering.
Konstruktions- og isoleringsforhold er konstateret ud fra tegningsmateriale.

Harevænget 122-148: Ydervægge, over vinduer i stueetagen, består af ca. 15 cm massiv betonelement med indvendig pladebeklædning og 150 mm isolering.
Konstruktions- og isoleringsforhold er konstateret ud fra tegningsmateriale.

LETTE YDERVÆGGE

STATUS

Harevænget 38-64A: Ydervægge, mod øst og vest, er udført som let konstruktion med beklædning ud- og indvendig. Hulrum mellem beklædninger er isoleret med 150 mm mineraluld.
Konstruktions- og isoleringsforhold er konstateret ud fra tegningsmateriale samt konstruktionstykkelse målt ved dør.

Harevænget 66-92: Ydervægge, mod øst og vest, er udført som let konstruktion med beklædning ud- og indvendig. Hulrum mellem beklædninger er isoleret med 150 mm mineraluld.
Konstruktions- og isoleringsforhold er konstateret ud fra tegningsmateriale samt konstruktionstykkelse målt ved dør.

Harevænget 94-120: Ydervægge, mod øst og vest, er udført som let konstruktion med beklædning ud- og indvendig. Hulrum mellem beklædninger er isoleret med 150 mm mineraluld.
Konstruktions- og isoleringsforhold er konstateret ud fra tegningsmateriale samt konstruktionstykkelse målt ved dør.

Harevænget 122-148: Ydervægge, mod øst og vest, er udført som let konstruktion med beklædning ud- og indvendig. Hulrum mellem beklædninger er isoleret med 150 mm mineraluld.
Konstruktions- og isoleringsforhold er konstateret ud fra tegningsmateriale samt konstruktionstykkelse målt ved dør.

RENOVERINGSFORSLAG

Harevænget 38-64A: Efterisolering med 250 mm isolering i lette ydervægge. Eksisterende pladebeklædning og isolering nedtages og bortskaffes. Arbejdet udføres iht. gældende regler på området, hvad angår materialekrav samt placering og udførelse af dampspærre. I forbindelse med arbejdet, skal der udføres nye lysninger og bundstykker ved vinduer, og tekniske installationer føres med ud i den nye væg.

ÅRLIG BESPARELSE

2.000 kr.

INVESTERING

Adresse

Harevænget 94
6000 Kolding

Energimærkningsnummer

311669414

Gyldighedsperiode

27. marts 2023 - 27. marts 2033

Udarbejdet af

OBH Ingeniørservice A/S
CVR-nr.: 66819116

RENOVERINGSFORSLAG	ÅRLIG BESPARELSE	INVESTERING
Harevænget 66-92: Efterisolering med 250 mm isolering i lette ydervægge. Eksisterende pladebeklædning og isolering nedtages og bortskaffes. Arbejdet udføres iht. gældende regler på området, hvad angår materialekrav samt placering og udførelse af dampspærre. I forbindelse med arbejdet, skal der udføres nye lysninger og bundstykker ved vinduer, og tekniske installationer føres med ud i den nye væg.	2.000 kr.	
Harevænget 94-120: Efterisolering med 250 mm isolering i lette ydervægge. Eksisterende pladebeklædning og isolering nedtages og bortskaffes. Arbejdet udføres iht. gældende regler på området, hvad angår materialekrav samt placering og udførelse af dampspærre. I forbindelse med arbejdet, skal der udføres nye lysninger og bundstykker ved vinduer, og tekniske installationer føres med ud i den nye væg.	2.000 kr.	
Harevænget 122-148: Efterisolering med 250 mm isolering i lette ydervægge. Eksisterende pladebeklædning og isolering nedtages og bortskaffes. Arbejdet udføres iht. gældende regler på området, hvad angår materialekrav samt placering og udførelse af dampspærre. I forbindelse med arbejdet, skal der udføres nye lysninger og bundstykker ved vinduer, og tekniske installationer føres med ud i den nye væg.	2.000 kr.	

KÆLDER YDERVÆGGE

STATUS

Harevænget 38-64A: Kælderydervægge mod jord består af 30 cm massiv betonvæg med 100 mm udvendig isolering. Konstruktions- og isoleringsforhold er konstateret ud fra tegningsmateriale.

Harevænget 38-64A: Kælderydervæg i lyskasse, består af 30 cm betonvæg. Konstruktions- og isoleringsforhold er konstateret ud fra tegningsmateriale.

Harevænget 66-92: Kælderydervægge mod jord består af 30 cm massiv betonvæg med 100 mm udvendig isolering. Konstruktions- og isoleringsforhold er konstateret ud fra tegningsmateriale.

Harevænget 66-92: Kælderydervæg i lyskasse, består af 30 cm betonvæg. Konstruktions- og isoleringsforhold er konstateret ud fra tegningsmateriale.

Harevænget 94-120: Kælderydervægge mod jord består af 30 cm massiv betonvæg med 100 mm udvendig isolering. Konstruktions- og isoleringsforhold er konstateret ud fra tegningsmateriale.

Harevænget 94-120: Kælderydervæg i lyskasse, består af 30 cm betonvæg. Konstruktions- og isoleringsforhold er konstateret ud fra tegningsmateriale.

Harevænget 122-148: Kælderydervægge mod jord består af 30 cm massiv betonvæg med 100 mm udvendig isolering. Konstruktions- og isoleringsforhold er konstateret ud fra tegningsmateriale.

Harevænget 122-148: Kælderydervæg i lyskasse, består af 30 cm betonvæg. Konstruktions- og isoleringsforhold er konstateret ud fra tegningsmateriale.

Adresse

Harevænget 94
6000 Kolding

Energimærkningsnummer

311669414

Gyldighedsperiode

27. marts 2023 - 27. marts 2033

Udarbejdet af

OBH Ingeniørservice A/S
CVR-nr.: 66819116

VINDUER, OVENLYS OG DØRE

FACADEVINDUER

STATUS

Harevænget 38-64A: Bygningen har vinduer med tolags energirude.

Harevænget 66-92: Bygningen har vinduer med tolags energirude.

Harevænget 94-120: Bygningen har vinduer med tolags energirude.

Harevænget 122-148: Bygningen har vinduer med tolags energirude.

YDERDØRE

STATUS

Harevænget 38-64A: Massiv yderdør er vurderet at være isoleret.
Vinduesparti med altandør og terrassedøre er med tolags energirude

Harevænget 66-92: Massiv yderdør er vurderet at være isoleret.
Vinduesparti med altandør og terrassedøre er med tolags energirude

Harevænget 94-120: Massiv yderdør er vurderet at være isoleret.
Vinduesparti med altandør og terrassedøre er med tolags energirude

Harevænget 122-148: Massiv yderdør er vurderet at være isoleret.
Vinduesparti med altandør og terrassedøre er med tolags energirude

GULVE

TERRÆNDÆK

STATUS

Harevænget 38-64A: Gulv i underetagen er terrændæk udført af beton med slidlagsgulv. Gulvet er isoleret med 150 mm leca under betonen. Der er trægulv på strør i værelser og gang.
Konstruktions- og isoleringsforhold er konstateret ud fra tegningsmateriale.

Harevænget 66-92: Gulv i underetagen er terrændæk udført af beton med slidlagsgulv. Gulvet er isoleret med 150 mm leca under betonen. Der er trægulv på strør i værelser og gang.
Konstruktions- og isoleringsforhold er konstateret ud fra tegningsmateriale.

Harevænget 94-120: Gulv i underetagen er terrændæk udført af beton med slidlagsgulv. Gulvet er isoleret med 150 mm leca under betonen. Der er trægulv på strør i værelser og gang.
Konstruktions- og isoleringsforhold er konstateret ud fra tegningsmateriale.

Harevænget 122-148: Gulv i underetagen er terrændæk udført af beton med slidlagsgulv. Gulvet er isoleret med 150 mm leca under betonen. Der er trægulv på strør i værelser og gang.
Konstruktions- og isoleringsforhold er konstateret ud fra tegningsmateriale.

Adresse

Harevænget 94
6000 Kolding

Energimærkningsnummer

311669414

Gyldighedsperiode

27. marts 2023 - 27. marts 2033

Udarbejdet af

OBH Ingeniørservice A/S
CVR-nr.: 66819116

<p>RENOVERINGSFORSLAG</p> <p>Harevænget 38-64A: Fjernelse af eksisterende terrændæk/kældergulv i underetagen, og udgravning til underkant af ny isolering, der afrettes i tyndt sandlag. Der isoleres med 300 mm trædefast mineraluld eller polystyrenplader, og afsluttes med 10 cm beton og slidlagsgulve. Overside af slidlag afpasses ny gulvbelægning. Eksisterende installationer efterisoleres og fastholdes for senere indstøbning. Hvis der er samlinger på rør må disse ikke indstøbes. Alternativt udføres nye installationer. Nye installationer er ikke indregnet i investeringen.</p>	<p>ÅRLIG BESPARELSE</p> <p>6.200 kr.</p>	<p>INVESTERING</p>
<p>RENOVERINGSFORSLAG</p> <p>Harevænget 66-92: Fjernelse af eksisterende terrændæk/kældergulv i underetagen, og udgravning til underkant af ny isolering, der afrettes i tyndt sandlag. Der isoleres med 300 mm trædefast mineraluld eller polystyrenplader, og afsluttes med 10 cm beton og slidlagsgulve. Overside af slidlag afpasses ny gulvbelægning. Eksisterende installationer efterisoleres og fastholdes for senere indstøbning. Hvis der er samlinger på rør må disse ikke indstøbes. Alternativt udføres nye installationer. Nye installationer er ikke indregnet i investeringen.</p>	<p>ÅRLIG BESPARELSE</p> <p>6.200 kr.</p>	<p>INVESTERING</p>
<p>RENOVERINGSFORSLAG</p> <p>Harevænget 94-120: Fjernelse af eksisterende terrændæk/kældergulv i underetagen, og udgravning til underkant af ny isolering, der afrettes i tyndt sandlag. Der isoleres med 300 mm trædefast mineraluld eller polystyrenplader, og afsluttes med 10 cm beton og slidlagsgulve. Overside af slidlag afpasses ny gulvbelægning. Eksisterende installationer efterisoleres og fastholdes for senere indstøbning. Hvis der er samlinger på rør må disse ikke indstøbes. Alternativt udføres nye installationer. Nye installationer er ikke indregnet i investeringen.</p>	<p>ÅRLIG BESPARELSE</p> <p>6.200 kr.</p>	<p>INVESTERING</p>
<p>RENOVERINGSFORSLAG</p> <p>Harevænget 122-148: Fjernelse af eksisterende terrændæk/kældergulv i underetagen, og udgravning til underkant af ny isolering, der afrettes i tyndt sandlag. Der isoleres med 300 mm trædefast mineraluld eller polystyrenplader, og afsluttes med 10 cm beton og slidlagsgulve. Overside af slidlag afpasses ny gulvbelægning. Eksisterende installationer efterisoleres og fastholdes for senere indstøbning. Hvis der er samlinger på rør må disse ikke indstøbes. Alternativt udføres nye installationer. Nye installationer er ikke indregnet i investeringen.</p>	<p>ÅRLIG BESPARELSE</p> <p>6.200 kr.</p>	<p>INVESTERING</p>

VENTILATION

VENTILATION

Adresse

Harevænget 94
6000 Kolding

Energimærkningsnummer

311669414

Gyldighedsperiode

27. marts 2023 - 27. marts 2033

Udarbejdet af

OBH Ingeniørservice A/S
CVR-nr.: 66819116

STATUS

Harevænget 38-64A: Der er naturlig ventilation i hele bygningen. Bygningen er normal tæt, da konstruktionssamlinger og fuger ved vindues- og døråbninger, samt tætningslister i vinduer og udvendige døre fremstår i god stand.

Harevænget 66-92: Der er naturlig ventilation i hele bygningen. Bygningen er normal tæt, da konstruktionssamlinger og fuger ved vindues- og døråbninger, samt tætningslister i vinduer og udvendige døre fremstår i god stand.

Harevænget 94-120: Der er naturlig ventilation i hele bygningen. Bygningen er normal tæt, da konstruktionssamlinger og fuger ved vindues- og døråbninger, samt tætningslister i vinduer og udvendige døre fremstår i god stand.

Harevænget 122-148: Der er naturlig ventilation i hele bygningen. Bygningen er normal tæt, da konstruktionssamlinger og fuger ved vindues- og døråbninger, samt tætningslister i vinduer og udvendige døre fremstår i god stand.

VARMEANLÆG

FJERNVARME

STATUS

Harevænget 38-64A: Bygningen opvarmes med fjernvarme. Anlægget er udført med isoleret varmeveksler og indirekte centralvarmevand i fordelingsnettet. Anlægget er en fjernvarmeunit af fabrikat Termix, fra 2008, placeret i kælder. Der er en unit i hver lejlighed.

Harevænget 66-92: Bygningen opvarmes med fjernvarme. Anlægget er udført med isoleret varmeveksler og indirekte centralvarmevand i fordelingsnettet. Anlægget er en fjernvarmeunit af fabrikat Termix, fra 2008, placeret i kælder. Der er en unit i hver lejlighed.

Harevænget 94-120: Bygningen opvarmes med fjernvarme. Anlægget er udført med isoleret varmeveksler og indirekte centralvarmevand i fordelingsnettet. Anlægget er en fjernvarmeunit af fabrikat Termix, fra 2008, placeret i kælder. Der er en unit i hver lejlighed.

Harevænget 122-148: Bygningen opvarmes med fjernvarme. Anlægget er udført med isoleret varmeveksler og indirekte centralvarmevand i fordelingsnettet. Anlægget er en fjernvarmeunit af fabrikat Termix, fra 2008, placeret i kælder. Der er en unit i hver lejlighed.

VARMEPUMPER

STATUS

Der er ikke stillet forslag til varmepumpe, da dette, med bygningens eksisterende varmeanlæg og den dertilhørende energipris, ikke vil kunne medføre et fornuftigt og rentabelt forslag.

SOLVARME

STATUS

Der er ikke stillet forslag til solvarmeanlæg, da dette, med bygningens eksisterende varmeanlæg og den dertilhørende energipris, ikke vil kunne medføre et fornuftigt og rentabelt forslag.

Adresse

Harevænget 94
6000 Kolding

Energimærkningsnummer

311669414

Gyldighedsperiode

27. marts 2023 - 27. marts 2033

Udarbejdet af

OBH Ingeniørservice A/S
CVR-nr.: 66819116

VARMEFORDDELING

VARMEFORDDELING

STATUS

Harevænget 38-64A: Den primære opvarmning af bygningen sker via radiatorer i opvarmede rum. Der er supplerende gulvvarme i badeværelser. Varmefordelingsrør er udført som to-strengs anlæg.

Harevænget 66-92: Den primære opvarmning af bygningen sker via radiatorer i opvarmede rum. Der er supplerende gulvvarme i badeværelser. Varmefordelingsrør er udført som to-strengs anlæg.

Harevænget 94-120: Den primære opvarmning af bygningen sker via radiatorer i opvarmede rum. Der er supplerende gulvvarme i badeværelser. Varmefordelingsrør er udført som to-strengs anlæg.

Harevænget 122-148: Den primære opvarmning af bygningen sker via radiatorer i opvarmede rum. Der er supplerende gulvvarme i badeværelser. Varmefordelingsrør er udført som to-strengs anlæg.

VARMEFORDDELINGSPUMPER

STATUS

Harevænget 38-64A: I varmeanlægget er der monteret en fordelingspumpe, af fabrikat Grundfos, type Alpha+ 15-40. Pumpen har en maksimal effekt på 45 Watt. Der er en cirkulationspumpe i hver fjernvarmeunit.

Harevænget 66-92: I varmeanlægget er der monteret en fordelingspumpe, af fabrikat Grundfos, type Alpha+ 15-40. Pumpen har en maksimal effekt på 45 Watt. Der er en cirkulationspumpe i hver fjernvarmeunit.

Harevænget 94-120: I varmeanlægget er der monteret en fordelingspumpe, af fabrikat Grundfos, type Alpha+ 15-40. Pumpen har en maksimal effekt på 45 Watt. Der er en cirkulationspumpe i hver fjernvarmeunit.

Harevænget 122-148: I varmeanlægget er der monteret en fordelingspumpe, af fabrikat Grundfos, type Alpha+ 15-40. Pumpen har en maksimal effekt på 45 Watt. Der er en cirkulationspumpe i hver fjernvarmeunit.

RENOVERINGSFORSLAG

Harevænget 38-64A: Der foreslåes montage af nye varmfordelingspumper. Det vurderes at de eksisterende pumper kan udskiftes til mere effektive fordelingspumper.

ÅRLIG BESPARELSE

2.300 kr.

INVESTERING

RENOVERINGSFORSLAG

Harevænget 66-92: Der foreslåes montage af nye varmfordelingspumper. Det vurderes at de eksisterende pumper kan udskiftes til mere effektive fordelingspumper.

ÅRLIG BESPARELSE

2.300 kr.

INVESTERING

RENOVERINGSFORSLAG

Harevænget 94-120: Der foreslåes montage af nye varmfordelingspumper. Det vurderes at de eksisterende pumper kan udskiftes til mere effektive fordelingspumper.

ÅRLIG BESPARELSE

2.300 kr.

INVESTERING

Adresse

Harevænget 94
6000 Kolding

Energimærkningsnummer

311669414

Gyldighedsperiode

27. marts 2023 - 27. marts 2033

Udarbejdet af

OBH Ingeniørservice A/S
CVR-nr.: 66819116

RENOVERINGSFORSLAG	ÅRLIG BESPARELSE	INVESTERING
Harevænget 122-148: Der foreslåes montage af nye varmfordelingspumper. Det vurderes at de eksisterende pumper kan udskiftes til mere effektive fordelingspumper.	2.300 kr.	

AUTOMATIK

STATUS

Harevænget 38-64A: Der er monteret termostatventiler på alle radiatorer til regulering af korrekt rumtemperatur. Gulvvarmen styres med returventil.

Harevænget 66-92: Der er monteret termostatventiler på alle radiatorer til regulering af korrekt rumtemperatur. Gulvvarmen styres med returventil.

Harevænget 94-120: Der er monteret termostatventiler på alle radiatorer til regulering af korrekt rumtemperatur. Gulvvarmen styres med returventil.

Harevænget 122-148: Der er monteret termostatventiler på alle radiatorer til regulering af korrekt rumtemperatur. Gulvvarmen styres med returventil.

VARMT BRUGSVAND

VARMT BRUGSVAND

STATUS

I beregningen er der indregnet et varmtvandsforbrug på 250 liter pr. m² opvarmet boligareal pr. år.

VARMTVANDSRØR

STATUS

Harevænget 38-64A: Tilslutningsrør til brugsvandsveksler er udført som 3/4" med 30 mm isoelring og 1 1/4" stålrør med 40 mm isolering. Rørene er ført under loft i kælderrum.

Harevænget 66-92: Tilslutningsrør til brugsvandsveksler er udført som 3/4" med 30 mm isoelring og 1 1/4" stålrør med 40 mm isolering. Rørene er ført under loft i kælderrum.

Harevænget 94-120: Tilslutningsrør til brugsvandsveksler er udført som 3/4" med 30 mm isoelring og 1 1/4" stålrør med 40 mm isolering. Rørene er ført under loft i kælderrum.

Harevænget 122-148: Tilslutningsrør til brugsvandsveksler er udført som 3/4" med 30 mm isoelring og 1 1/4" stålrør med 40 mm isolering. Rørene er ført under loft i kælderrum.

Adresse

Harevænget 94
6000 Kolding

Energimærkningsnummer

311669414

Gyldighedsperiode

27. marts 2023 - 27. marts 2033

Udarbejdet af

OBH Ingeniørservice A/S
CVR-nr.: 66819116

VARMTVANDSBEHOLDER

STATUS

Harevænget 38-64A: Varmt brugsvand produceres via en brugsvandsveksler. Der er en brugsvandsveksler i hver lejlighed placeret i fjernvarmeunit.

Harevænget 66-92: Varmt brugsvand produceres via en brugsvandsveksler. Der er en brugsvandsveksler i hver lejlighed placeret i fjernvarmeunit.

Harevænget 94-120: Varmt brugsvand produceres via en brugsvandsveksler. Der er en brugsvandsveksler i hver lejlighed placeret i fjernvarmeunit.

Harevænget 122-148: Varmt brugsvand produceres via en brugsvandsveksler. Der er en brugsvandsveksler i hver lejlighed placeret i fjernvarmeunit.

EL

SOLCELLER

STATUS

Harevænget 38-64A: Der er monteret nyere solceller til produktion af strøm på tag ved nr.38. Solcellearealet er ca. 22,5 m².

Adresse

Harevænget 94
6000 Kolding

Energimærkningsnummer

311669414

Gyldighedsperiode

27. marts 2023 - 27. marts 2033

Udarbejdet af

OBH Ingeniørservice A/S
CVR-nr.: 66819116

En bygning består af mange dele, der har betydning for bygningens energibehov. Figuren herunder giver en forklaring af de væsentligste dele på tværs af konstruktioner og installationer.

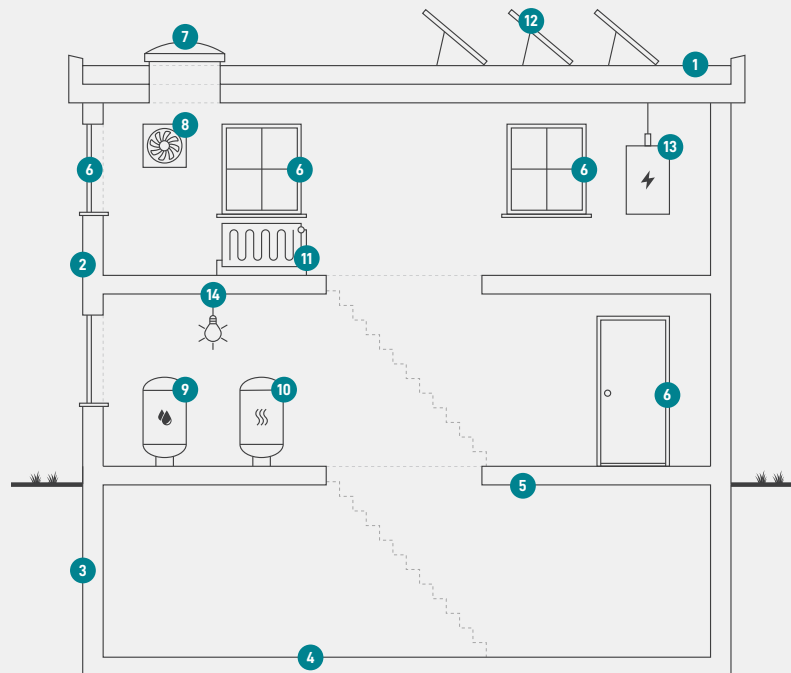

1

Tag og loft

Bygningens øverste del af klimaskærmen, f.eks. et loftrum, et fladt tag eller et udnyttet tagrum.

2

Ydervægge

Bygningens vægge ud mod det fri eller mod uopvarmede områder. Væggen kan være hule, massive eller lette ydervægge.

3

Kælderydervægge

Bygningens kælderydervægge, som vender mod jorden.

4

Kældergulv

Bygningens nederste del af klimaskærmen i bygninger med opvarmet kælder.

5

Etageadskillelse og gulv

Bygningens nederste del af klimaskærmen, f.eks. terrændæk, gulv mod krybekælder eller etageadskillelse mod opvarmet kælder.

6

Vinduer/døre

Bygningens facadevinduer og yderdøre.

7

Ovenlys

Bygningens ovenlysvinduer.

8

Ventilation

Bygningens ventilationsanlæg og ventilationskanaler.

9

Varmt brugsvand

Bygningens komponenter til varmt brugsvand, bl.a. varmtvandsrør og varmtvandsbeholder.

10

Varmeanlæg

Bygningens varmeanlæg, f.eks. kedler, fjernvarme, ovne og varmepumper.

11

Varmefordeling

Bygningens varmfordelingsanlæg, bl.a. varmeanlægget, varmerør og automatik.

12

Solenergi

Bygningens solenergi, f.eks. solvarme og solceller.

13

El og teknik

Bygningens driftsrelaterede el og teknik, f.eks. varmfordelingspumper, varmtvandspumper og vindmøller.

14

Belysning

Bygningens belysning. Kun relevant ved energimærkning af store bygninger, som f.eks. etagebyggeri og erhverv.

Adresse

Harevænget 94
6000 Kolding

Energimærkningsnummer

311669414

Gyldighedsperiode

27. marts 2023 - 27. marts 2033

Udarbejdet af

OBH Ingeniørservice A/S
CVR-nr.: 66819116

ENERGIMÆRKE

FOR BYGNINGEN

Harevænget 38-64A, 66-92, 94-120 og 122-148
Harevænget 38-64A, 6000 Kolding
Harevænget 38
6000 Kolding

Større bygninger over 600 m², der ofte besøges af offentligheden, er pålagt til enhver tid, at synliggøre energimærkningscertifikatet for brugerne af bygningen.

Energimærkningen er baseret på beregnet forbrug



Energistyrelsen

Gyldig fra den 27. marts 2023 til den 27. marts 2033
Energimærkningsnummer: 311669414

ENERGIMÆRKE

FOR BYGNINGEN

Harevænget 38-64A, 66-92, 94-120 og 122-148
Harevænget 66-92, 6000 Kolding
Harevænget 66
6000 Kolding

Større bygninger over 600 m², der ofte besøges af offentligheden, er pålagt til enhver tid, at synliggøre energimærkningscertifikatet for brugerne af bygningen.

Energimærkningen er baseret på beregnet forbrug



Energistyrelsen

Gyldig fra den 27. marts 2023 til den 27. marts 2033
Energimærkningsnummer: 311669414

ENERGIMÆRKE

FOR BYGNINGEN

Harevænget 38-64A, 66-92, 94-120 og 122-148
Harevænget 94-120, 6000 Kolding
Harevænget 94
6000 Kolding

Større bygninger over 600 m², der ofte besøges af offentligheden, er pålagt til enhver tid, at synliggøre energimærkningscertifikatet for brugerne af bygningen.

Energimærkningen er baseret på beregnet forbrug



Energistyrelsen

Gyldig fra den 27. marts 2023 til den 27. marts 2033
Energimærkningsnummer: 311669414

ENERGIMÆRKE

FOR BYGNINGEN

Harevænget 38-64A, 66-92, 94-120 og 122-148
Harevænget 122-148, 6000 Kolding
Harevænget 122
6000 Kolding

Større bygninger over 600 m², der ofte besøges af offentligheden, er pålagt til enhver tid, at synliggøre energimærkningscertifikatet for brugerne af bygningen.

Energimærkningen er baseret på beregnet forbrug



Energistyrelsen

Gyldig fra den 27. marts 2023 til den 27. marts 2033
Energimærkningsnummer: 311669414