



Energistyrelsen

ENERGIMÆRKNINGSRAPPORT

ENERGIMÆRKE OG FORSLAG TIL ENERGIFORBEDRINGER

Bygning 9
Ribevej 27
6760 Ribe

DIN BYGNING HAR
ENERGIMÆRKE

G

Du betaler hvert år **37.800 kr.**
mere, end du behøver i energjudgifter*

ENERGIKONSULENTENS BEDSTE ANBEFALINGER

1 Isolering af uisolerede ventiler,
flanger og rør
Årlig besparelse: 1.700 kr.
Investering: 1.300 kr.

2 Montage af nye solceller
Årlig besparelse: 9.200 kr.
Investering: 56.100 kr.

3 Isolering af uisoleret gulv mod
uopvarmet kælder
Årlig besparelse: 6.500 kr.
Investering: 36.400 kr.

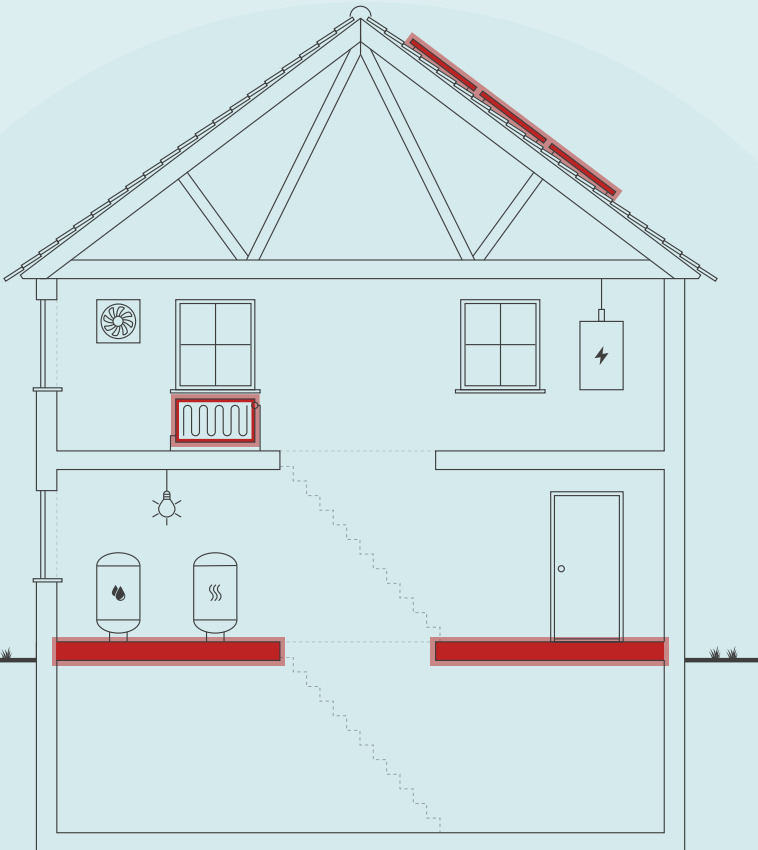

Skitsen illustrerer en generisk bygning, baseret på bygningens karaktertræk. Ikonforklaring kan ses under afsnittet IKONFORKLARING.

BYGNINGENS ENERGIFORBRUG*

	I DAG	EFTER RENTABLE TILTAG	DU SPARER ÅRLIGT
Træpilller	76.700 kr.	49.500 kr.	27.200 kr.
El til andet	27.600 kr.	17.900 kr.	9.700 kr.
Overskud fra solceller	0 kr.	-900 kr.	900 kr.
Samlet energjudgift	104.300 kr.	66.500 kr.	37.800 kr.
Samlet CO ₂ -udledning	2,51 ton	1,22 ton	1,29 ton

* Tallene er baseret på en standardiseret brug af bygningen. Se siden: FORMÅLET MED ENERGIMÆRKNINGEN.

FORBEDRING AF ENERGIMÆRKET VED GENNEMFØRSEL AF ALLE RENTABLE FORSLAG:



Adresse
Ribevej 27
6760 Ribe

Energimærkningsnummer
311871358

Gyldighedsperiode
2. december 2025 - 2. december 2035

Udarbejdet af
Botjek A/S
CVR-nr.: 30711602

På denne side får du hjælp til at igangsætte de energiforbedringer, som energikonsulenten har fremhævet. Du kan sammenligne tiltagene på tværs af økonomi, klima og praktiske forhold, ligesom der til hvert forslag er en trinvis guide til at komme i gang med energiforbedringerne.

På de følgende sider i rapporten finder du detaljeret information om energikonsulentens forbedringsforslag.

ISOLERING AF UISOLEREDE VENTILER, FLANGER OG RØR

- 1 Find en håndværker eller anden relevant fagperson som kan hjælpe dig med planlægning og udførelse af din energiforbedring.
- 2 På Spareenergi.dk kan du få inspiration til energiforbedringen om "Isolering af varmerør"
- 3 Læs mere om den konkrete energiforbedring på www.spareenergi.dk/isolering-af-varmeroer
- 4 Indhent et eller flere tilbud på energiforbedringen, udvælg den løsning, der passer dig bedst, og begynd din energiforbedring.



Besparelse
1.700 kr./årligt



CO2-reduktion
0 kg./årligt



Investering
1.300 kr.



Renoveringstid
Op til 2 dage

MONTAGE AF NYE SOLCELLER

- 1 Find en håndværker eller anden relevant fagperson som kan hjælpe dig med planlægning og udførelse af din energiforbedring.
- 2 På Spareenergi.dk kan du få inspiration til energiforbedringen om "Solcelleanlæg"
- 3 Læs mere om den konkrete energiforbedring på www.spareenergi.dk/solcelleanlaeg
- 4 Indhent et eller flere tilbud på energiforbedringen, udvælg den løsning, der passer dig bedst, og begynd din energiforbedring.



Besparelse
9.200 kr./årligt



CO2-reduktion
1.167 kg./årligt



Investering
56.100 kr.



Renoveringstid
Fra 2 dage til 1 uge

ISOLERING AF UISOLERET GULV MOD UOPVARMET KÆLDER

- 1 Find en håndværker eller anden relevant fagperson som kan hjælpe dig med planlægning og udførelse af din energiforbedring.
- 2 På Spareenergi.dk kan du få inspiration til energiforbedringen om "Isolering af gulv over uopvarmet kælder"
- 3 Læs mere om den konkrete energiforbedring på www.spareenergi.dk/isolering-af-gulv-over-uopvarmet-kaelder
- 4 Indhent et eller flere tilbud på energiforbedringen, udvælg den løsning, der passer dig bedst, og begynd din energiforbedring.



Besparelse
6.500 kr./årligt



CO2-reduktion
0 kg./årligt



Investering
36.400 kr.



Renoveringstid
Fra 2 dage til 1 uge

RÅD OM FINANSIERING

Der eksisterer flere offentlige tilskudspuljer, hvorfra det er muligt at ansøge om tilskud til energirenoveringer. Hold dig opdateret om eksisterende tilskudspuljer på www.spareenergi.dk.

Flere banker tilbyder klima- og energieffektiviseringslån med lav rente. Ring til din bank og hør, hvad de kan tilbyde.

HJÆLP TIL GENNEMFØRELSE AF ENERGIBESPARELSER

Energikonsulenten kan fortælle dig, hvilke forudsætninger der ligger til grund for de enkelte forbedringsforslag.

På spareenergi.dk kan du læse mere om energirenoveringer og finde inspiration og hjælp til at igangsætte en energirenovering. Find f.eks. Bygningsguiden, hvor vi har samlet viden om de mest almindelige hustyper i Danmark – så du kan få overblik over, hvordan man opnår en bedre bolig, der både er energieffektiv, har et godt indeklima og er tidssvarende.

På denne side kan du sammenligne økonomi og klimaeffekt for alle rapportens forbedringsforslag.

SIDE 3 - BILAG

RENTABLE RECOVERINGSFORSLAG			
RECOVERINGSFORSLAG	ÅRLIG BESPARELSE*	INVESTERING	REDUKTION I ÅRLIGT UDLEDT CO ₂
LOFTRUM Efterisolering af loftsrum	3.100 kr.	118.700 kr.	0 kg CO ₂
MASSIVE YDERVÆGGE Efterisolering på kold side af vægge ved opgang mod loftsrum	1.900 kr.	18.700 kr.	0 kg CO ₂
MASSIVE YDERVÆGGE Efterisolering på kold side af vægge mod kælderrum	600 kr.	11.900 kr.	0 kg CO ₂
MASSIVE YDERVÆGGE Indvendig efterisolering af massive ydervægge i tegl	11.500 kr.	297.100 kr.	0 kg CO ₂
ETAGEADSKILLELSE Isolering af uisoleret gulv mod uopvarmet kælder	6.500 kr.	36.400 kr.	0 kg CO ₂
VARMERØR Isolering af uisolerede ventiler, flanger og rør	1.700 kr.	1.300 kr.	0 kg CO ₂
VARMERØR Eftersolering af varmerør i loftsrum	1.000 kr.	26.500 kr.	0 kg CO ₂
VARMEFORDELINGSPUMPER Ny varmefordelingspumpe ved ventilationsvarmeblade	600 kr.	5.700 kr.	53 kg CO ₂
VARMTVANDSRØR Isolering af brugsvandsrør og cirkulationsledning i loftsrum	1.500 kr.	15.800 kr.	0 kg CO ₂
BELYSNING Installation af LED armaturer i spisesal	700 kr.	4.000 kr.	73 kg CO ₂
SOLCELLER Montage af nye solceller	9.200 kr.	56.100 kr.	1.167 kg CO ₂
ANDRE FORSLAG DER KAN VÆRE RENTABLE, HVIS DE UDFØRES SAMMEN MED ANDRE RECOVERINGER			
FACAEVINDUER Udskiftning af eksisterende vinduer med termoruder	5.500 kr.		0 kg CO ₂
FACAEVINDUER Udskiftning af eksisterende vinduer med forsatsruder	1.000 kr.		0 kg CO ₂
YDERDØRE Udskiftning af dør mod loftsrum	200 kr.		0 kg CO ₂
YDERDØRE Udskiftning af eksisterende dør i gavl	500 kr.		0 kg CO ₂
YDERDØRE Udskiftning af eksisterende dørpartier mod vest	1.100 kr.		0 kg CO ₂
YDERDØRE Udskiftning af dør mod kælder	100 kr.		0 kg CO ₂

TERRÆNDÆK Ophugning af eksisterende gulv og støbning af nyt	4.400 kr.		0 kg CO ₂
VARMERØR Isolering af varmerør i kælder	100 kr.		0 kg CO ₂
VARMERØR Isolering af varmerør til ventilationsvarmeplade	200 kr.		0 kg CO ₂

* Tallene er baseret på en standardiseret brug af bygningen. Se siden: FORMÅLET MED ENERGIMÆRKNINGEN.

FORMÅLET MED ENERGIMÆRKNINGEN

Energimærkning af bygninger har to formål: Mærkningen synliggør bygningens beregnede energibehov og er derfor en form for varedeklaration, når en bygning sælges eller udlejes. På baggrund af det beregnede energibehov tildeles boligen en karakter på energimærkningskalaen fra A2020 til G.

Rapporten giver et overblik over de energimæssige forbedringer af bygningen, som er rentable at gennemføre eller kan være rentable, hvis de udføres sammen med andre renoveringer. Rapporten beskriver hvad forbedringerne går ud på, hvad de koster at gennemføre, hvor meget energi og CO2 man sparer, og hvor stor besparelse der kan opnås på el- og varmeregninger ud fra det beregnede energibehov.

DERFOR SKAL DU GENNEMFØRE ENERGIFORBEDRINGER:



BEDRE INDEKLIMA

Energiforbedringer kan have en positiv betydning for indeklimaet.



VARMERE OVERFLADER

Bygningen bliver bedre til at holde på varmen, så det er muligt at udnytte flere områder i bygningen, der før var for kolde.



ØGET KOMFORT

Det bliver nemmere at opretholde den rette temperatur i bygning, så den bliver rarere at være i.



MINDRE TRÆK

Bygningen bliver tættere, så det ikke længere trækker fra de steder, hvor brugerne før var generet af kulde og træk.

Det beregnede energibehov er en ret præcis indikator for bygningens energimæssige kvalitet – i modsætning til det faktiske forbrug, som naturligvis er stærkt afhængigt både af vejret og af de vaner, som bygningens brugere har. Nogle sparer på varmen, mens andre fyrer for åbne vinduer eller bruger store mængder varmt vand.

For at kunne sammenligne bygningers energimæssige kvalitet, beregnes bygningens beregnede energibehov ud fra en række standardantagelser for vej, familiestørrelse, indendørstemperatur, adfærd m.v. Nedenfor ses de mest centrale antagelser for det beregnede energibehov.

FIRE ÅRSAGER TIL AT BYGNINGENS FAKTISKE VARMEREGNING KAN AFVIGE FRA DET BEREGNEDNE ENERGIBEHOV I RAPPORTEN:



BRUG AF BYGNINGEN

Der antages en gennemsnitlig anvendelse af bygningen ift. brugere, drift og apparater. Det faktiske varmeforbrug kan afvige, hvis bygningen har et andet brugsmønster.



INDENDØRSTEMPERATUR

Der antages en konstant opvarmning af bygningen til 20°C. Den faktiske varmeregning kan afvige hvis brugerne ønsker en højere eller lavere temperatur.



VARMTVANDSFORBRUG

Der antages et gennemsnitligt forbrug af varmt vand relativt til bygningens størrelse. Den faktiske varmeregning kan afvige, hvis brugerne bruger mere eller mindre varmt vand.



VEJRFORHOLD

Der antages gennemsnitlige vejrforhold. Den faktiske varmeregning kan afvige, hvis vinteren er særlig varm eller kold.

Adresse
Ribevej 27
6760 Ribe

Energimærkningsnummer
311871358

Gyldighedsperiode
2. december 2025 - 2. december 2035

Udarbejdet af
Botjek A/S
CVR-nr.: 30711602



BYGNINGSBESKRIVELSE / Ribevej 27, 6760 Ribe

ADRESSE

Ribevej 27, 6760 Ribe

BYGNINGENS ANVENDELSE I FØLGE BBR

Anden bygning til institutionsformål (449)

KOMMUNE NR. 561	BFE NR. 5063421	BYGNINGS NR. 9	BOLIGAREAL I BBR 0 m ²	ERHVERVSAREAL I BBR 326 m ²
OPFØRELSESÅR 1887	OPVARMET BYGNINGSAREAL 327 m ²	HERAF TAGETAGE OPVARMET 0 m ²	HERAF KÆLDERETAGE OPVARMET 0 m ²	UOPVARMET KÆLDERETAGE 91 m ²
ÅR FOR VÆSENTLIG RENOVERING Ikke angivet	VARMEFORSYNING Blokvarme	SUPPLERENDE VARME Ingen		

G

ENERGIMÆRKE

E

ENERGIMÆRKE EFTER RENTABLE BESPARELSFORSLAG

D

ENERGIMÆRKE EFTER ALLE BESPARELSFORSLAG

BYGNINGENS BEREGNEDE ENERGIBEHOV

Opvarmning

FORSYNINGSFØRM Træpiller	VARMEBEHOV I kWh 106.810	OMREGNET TIL ENERGIENHED FOR FORSYNINGSFØRM 22,0 Ton træpiller
-----------------------------	-----------------------------	---

Andre energibehov

EL TIL ANDET* El til bygningsdrift	kWh 8.149
El til forbrug	4.604

*El til bygningsdrift er det elforbrug, der i beregningen går til installationer, f.eks. varmfordelingspumper, ventilation mv. El til forbrug dækker over et standardiseret, gennemsnitligt elforbrug til f.eks. hvidevarer, tv mv. El til forbrug påvirker ikke energimærkekaraktæren, men den varme der afgives fra elforbrugende udstyr reducerer bygningens beregnede varmebehov.

Adresse
Ribevej 27
6760 RibeEnergimærkningsnummer
311871358Gyldighedsperiode
2. december 2025 - 2. december 2035Udarbejdet af
Botjek A/S
CVR-nr.: 30711602

ANVENDTE ENERGIPRISER INKL. AFGIFTER VED BEREGNING AF BESPARELSER

Anvendte energipriser ved beregning af energibesparelserne i denne rapport:

Træpiller
3.490,2 kr. pr. Ton

Elektricitet til andet end opvarmning
2,16 kr. pr. kWh

Energikonsulenten har indsamlet oplysninger om forbrug af naturgas og træpiller og beregnet den gennemsnitlige energipris for varmecentralen ved indførsel af stik ved hver bygning. Blokvarmeprisen er beregnet til 718 kr inklusiv moms per MWh. Beregningen er foretaget med dagspriser for gas og træpiller pr. 03.11.2025. I energimærkerne vil dette fremgå omregnet til 3.490,2 kr pr tons blæst træpiller med brændværdi på 4861 kWh/ton.

Rapportens elpris er anvendt ud fra en gennemsnits vurdering, da energipriserne varierer dagligt og i forhold til valg af leverandør.

Til beregning af rapportens forbedringsforslag er der anvendt estimerede priser, der kan variere en del fra aktuelle tilbudspriser, afhængig af både regionale forhold og valg af leverandør.

I forbindelse med rapportens forslag om energiforbedringer, bør man altid søge sparring med en professionel rådgiver eller leverandør. I forhold til energimærkets gyldighedsperiode, vil både prisgrundlag og produktudviklingen kunne ændre sig en del, år for år.

OPLYST FORBRUG INKL. MOMS OG AFGIFTER

Denne rapport indeholder ikke oplysninger om det faktiske forbrug, da det ikke er blevet gjort tilgængeligt for energikonsulenten ved udførelsen af energimærket.

FORBEHOLD FOR PRISER PÅ INVESTERING I ENERGIBESPARELSE

Energimærkets besparelsesforslag er baseret på energikonsulentens erfaring og vurdering. Før energibesparelsesforslagene iværksættes, bør der altid indhentes tilbud fra flere leverandører, da de angivne priser alene skal betragtes som vejledende. Desuden bør det undersøges om energiforbedringen kræver myndighedsgodkendelse.

Årligt abonnement for salg af el bør undersøges nærmere, da dette varierer meget på det frie el marked.

For en konkret vurdering af ejendommens isoleringsmæssige tilstand, skal der udføres destruktive indgreb i klimaskærmen.

FIRMA

Firmanummer: 600078
CVR-nummer: 30711602

Botjek A/S
Botjek Center Sydvestjylland, Mukkerten 21
6715 Esbjerg N

www.botjek.dk
6700@botjek.dk
tlf. 75 12 43 11

Ved energikonsulent
Janne Juul

RAPPORTENS GYLDIGHED

Gyldig fra 2. december 2025 til den 2. december 2035

KLAGEMULIGHEDER

Tror du, der er fejl i rapporten, eller ønsker du at klage over energimærkningen, skal du rette henvendelse til det certificerede energimærkningsfirma, der har udarbejdet mærkningen.

Ejeren af bygningen eller enheden kan klage. Klagen skal være modtaget hos det certificerede energimærkningsfirma, senest:

- 1 år efter energimærkningsrapportens dato, eller
- 1 år efter bygningens overtagelsesdag, som er aftalt mellem sælger og køber, hvis bygningen efter indberetningen af energimærkningsrapporten har fået ny ejer - dog senest 6 år efter energimærkningsrapportens datering.

Reglerne om klageadgang står i gældende bekendtgørelse om energimærkning af bygninger. Klik ind på linket og læs mere om, hvordan du indgiver en klage.

<https://ens.dk/analyser-og-statistik/klagevejledning>

Det certificerede energimærkningsfirma behandler klagen og bør meddele sin skriftlige afgørelse af klagen inden for 4 uger.

DESTRUKTIVE UNDERSØGELSER

Der er i forbindelse med bygningsgennemgang ikke givet tilladelse til at foretage destruktive undersøgelser. Oplysning om isolering beror derfor på energikonsulentens skøn, tegningsmateriale og byggeskik.

BEHANDLING AF OPLYSNINGER

Energistyrelsen er ansvarlig for behandlingen af oplysninger om bygningen, herunder offentliggørelse af energimærkningsrapporten. Du kan læse mere om reglerne, samt hvordan vi behandler oplysninger på vores hjemmeside.

<https://ens.dk/analyser-og-statistik/lovgivning-om-energimaerkning>

Der er foretaget bygningsgennemgang jf. retningslinjer i gældende Håndbog for Energikonsulenter for ejendommen beliggende Ribevej 27.

Bygningen er benævnt bygning 9 i BBR og er beliggende i den nordlige ende af områdets hovedbygning langs banelegemet. Bygningen er sammenbygget med hovedbygning mod syd. Denne fløj er ifølge tilgængeligt tegningsmateriale og information i BBR opført i 1887 og ombygget løbende blandt andet i 1992. Bygningen er i tegningsmateriale, tidligere energimærke og ældre oversigtskort benævnt som "køkken".

Bygningen er i 1 plan med delvis høj kælder under den sydlige del ved spisesal.

Bygningen anvendes på nuværende tidspunkt til beboerkøkken og fælles spisesal og beregnes i energimærket med en standard brugstid da der ikke foreligger oplysninger om udvidet brugstid.

Bygningsdelenes isoleringsevne er baseret på skøn ud fra registrerede isoleringstykkelser, og er heraf fastlagt ud fra tabeller i gældende håndbog for energikonsulenter, som sammen med gældende DS 418 og f.eks. Rockwool Energy Design danner grundlag for beregninger af yderligere konstruktioner.

Der gøres opmærksom på, at forslag vedr. efterisolering af bygningskonstruktioner som f.eks. gulve, lofter og vægge alene er beregnet ud fra et energimæssigt hensyn. Der er i forslagene ikke taget højde for byggetekniske konsekvenser af forslagene.

Det anbefales generelt at kontakte en rådgiver/fagmand, for at få udarbejdet en detaljeret projektbeskrivelse før isolerings- og/eller ombygningsarbejder igangsættes. I forbindelse med rapportens forslag om energiforbedring af tekniske installationer, bør man altid søge teknisk sparring med en professionel rådgiver eller leverandør. I forhold til energimærkets gyldighedsperiode, vil både prisgrundlag og produktudviklingen kunne ændre sig en del, år for år.

Ved bygningsgennemgangen forelå udfyldt ejeroplysningsskema.

Følgende materiale var til rådighed for udarbejdelsen af energimærket:

Bygningstegninger af hovedbygning 1942, 1991 og 1999 samt snit- og plantegningsmateriale fra ombygning af køkken dateret dateret 1992

Tidligere energimærkningsrapporter af den 23.01.2012 med energimærkningsnummer: 200056839

Facade mod jernbane betragtes i energimærket som værende mod øst. Herefter er bygningen roteret i henhold til bekendtgørelse om Energimærkning.

Renoveringstider, som fremgår ved "Rentable forslag", er estimerede tider.

Der er ikke givet forslag til udskiftning af vinduer og døre med to-lags energiruder, da den årlige besparelse vil være minimal i forhold til investeringen

Det er vigtigt at være opmærksom på, at energimæssige forbedringer ikke kun har betydning for bygningens energiforbrug, men også for den daglige komfort, samt for en eventuel gensalgsværdi for ejendommen.

Svingende energipriser har ikke betydning for bygningers energimærke, men har indflydelse på energioekonomien.

Ved høje energipriser kan værdien af besparelsesforslag blive større, hvilket betyder, at det kan give økonomisk mening at gennemføre flere forslag inklusiv forslag der kan være rentable, hvis de udføres sammen med andre renoveringer.

Ved lave energipriser kan værdien af besparelsesforslag blive mindre og/eller umiddelbart ikke økonomisk rentable. I forbindelse hermed, er det vigtigt at være opmærksom på, at energimæssige forbedringer ikke kun har betydning for bygningens energiforbrug, men også for den daglige komfort, samt for en eventuel gensalgsværdi for ejendommen.

Adresse

Ribevej 27
6760 Ribe

Energimærkningsnummer

311871358

Gyldighedsperiode

2. december 2025 - 2. december 2035

Udarbejdet af

Botjek A/S
CVR-nr.: 30711602

I forbindelse med isolering af gulv mod kælder og krybekælder vil varmetabet fra rør ikke længere komme bygningen til gode, da de er placeret under isoleringen og dermed kommer til at ligge på den kolde side af konstruktionen. Tabet er dog ubetydeligt i forhold til den samlede besparelse ved efterisoleringen og indgår ikke i beregningen.

Bygningerne i området er har et historisk og bevaringsværdigt facadeudtryk. Derfor foreslås der ikke udvendig efterisolering af facader. Indvendig efterisolering af ydervægge kan i nogle tilfælde være rentabelt, men forudsætter at der kan opnås en tæt dampspærre. Det vil som udgangspunkt ikke vurderes muligt at etablere tæt dampspærre udelukkende på ydervægge, med mindre bygningen i større omfang får tæt dampspærre i øvrige bygningsdele som lofter, gulve og ved vinduer. I de bygninger hvor forslag om indvendig efterisolering af ydervægge medtages er det fore at illustrere at der med de nuværende energipriser vil være rentabilitet i at planlægge efterisoleringsarbejde på bygningsdelen.

Der er foreslået solcelleanlæg på alle bygninger. Der er i forslagene valgt det anlæg og retning som er mest optimalt i forhold til forbedring af bygningens energimærke. Der er ikke taget hensyn til at bygningernes bevaringsværdige udtryk vil blive påvirket væsentligt med solcelleanlæg. Der er ikke medtaget udgift til lift/stillads ved arbejde i højden på bygninger over 1 plan, ligesom der ikke er vurderet på om tagets konstruktion og restlevetid egner sig til etablering af solcelleanlæg. Forslagene er medtaget for at illustrere hvad vedvarende energi fra solceller kan bibringe bygningens energiøkonomi. Hvis man vælger at gå videre med solceller og det er uhensigtsmæssigt at oplægge på bygninger, kunne anlægget eventuelt etableres på jord og fordeles på bygningerne beregningsmæssigt. jf. Håndbog for energikonsulenter.

Der er som udgangspunkt ikke foreslået varmepumper i energimærkerne. Det vurderes at bygningernes varmeanlæg ikke egner sig til den lavtemperaturdrift som hænger sammen med en varmepumpe.

Der er ikke foreslået solvarme i energimærkerne da brugsvand og varme produceres og distribueres fra varmecentralen. Det vurderes ikke rentabelt at etablere anlæg decentralt ved de enkelte bygninger. Det kunne overvejes at supplere med større solvarmeanlæg direkte ved varmecentralen, men det er der ikke beregnet på i energimærkerne hver især.

Områdets varmforsyning produceres i bygning 24, beliggende sydøst for hovedbygningen. I energimærkerne for området beregnes de enkelte bygninger med blokvarme jf. Håndbog for energikonsulenter.

Varmecentralen består af 2 pillekedler og 1 gaskedel. Varmefordelingen sker via 3 kredse i området med rør i jord frem til bygninger. Der er ikke individuel måling af energiforbruget i bygningerne. Energien til området fremstilles med en fordeling på 35% naturgas og 65% træpiller. I energimærkerne kan blokvarmen ikke fremstilles skematisk med denne fordelingsprocent og vil fremgå som standard med træpiller da de udgør den største andel.

Varmt brugsvand produceres i varmecentralen i 2 pladevekslere og fordeles frem til bygninger i området via en fælles cirkulationsledning i jord med en fælles cirkulationspumpe. I energimærkningen er en andel den fælles ledning og den fælles pumpe tillagt bygningen ud fra et arealmæssigt skøn for varmetabet fra vekslere og andel af pumpe. Bygningerne som betjenes med brugsvand fra varmecentralen har fået en ligelig andel af den fælles cirkulationsstreng frem til bygningen. Det har ikke i alle bygninger været muligt at se hvor brugsvandsledningen er indført i bygningen. Længde af cirkulationsstrengen er skønnet ud fra beliggenhedsplan for området.

Der er ikke givet forslag til omlægning af brugsvandsproduktion og varmeproduktion i energimærkerne. Området er i en konkret planlægningsfase til etablering af fjernvarme. Der er ikke på nuværende tidspunkt oplysninger om tilslutningspris og fjernvarmepris, hvorfor der i energimærkerne ikke kan beregnes på en konvertering. Der bør foretages en granskning af den samlede mest økonomisk og rentable løsning for området som helhed når fjernvarmen tilbydes.

KOMMENTARER TIL BYGNINGSBESKRIVELSEN

De opmålte opvarmede arealer og BBR-arealer, samt opførelsestidspunkt og evt. renoveringstidspunkt, kan ses under baggrundsinformation.

Ejendommen er kontrolopmålt af energikonsulenten ud fra bygningstegninger og opmåling af bygning.

De opmålte opvarmede arealer stemmer overens med BBR-meddelelsen.

Kælder, som er beliggende under spisesal medregnes ikke til det opvarmede areal, da den ikke skønnes at have etableret tilstrækkeligt varmeanlæg til at kunne opvarmes til mindst 15 grader.

Adresse

Ribevej 27
6760 Ribe

Energimærkningsnummer

311871358

Gyldighedsperiode

2. december 2025 - 2. december 2035

Udarbejdet af

Botjek A/S
CVR-nr.: 30711602

Ved bygningsgennemgangen var der adgang til alle rum, kælder og loft ved ventilationsanlæg.

Under bygningsgennemgang har der kun været adgang til enkelte værelser i bygninger med beboere. Derfor har nogle konstruktioner og belysning ikke kunnet registreres i alle rum. I øvrige rum med beboere er belysning skønnet ud fra registreringen i de tilgængelige værelser.

Hvis ikke andet er angivet, så er de faktuelle oplysninger i energimærket baseret på skøn ud fra hvad der visuelt kan konstateres. Oplysningerne er ikke en garanti og kan ikke betragtes som dette, men er angivet for at informere om hvad der er anvendt som grundlag for beregningen.

På de følgende sider kan du se en detaljeret beskrivelse af energitilstanden af din bygning, energikonsulentens forslag til energiforbedringer og tilhørende energiløsninger.

Nogle forbedringsforslag er rentable. Det betyder, at du sparer mere på dit energiforbrug inden for energiforbedringens levetid, end energiforbedringen koster at gennemføre.

De rentable forslag fremgår med en investeringspris.

Nogle forbedringsforslag kan med fordel overvejes ved renoveringer, eller hvis der er bygningsdele, der alligevel skal udskiftes. Investeringsprisen til forbedringsforslag ved renovering, er ikke angivet da investeringen vil afhænge af den konkrete renovering, som skal ske i forbindelse med besparelsesforslaget.

TAG OG LOFT

LOFTRUM

STATUS

Loftsrum er isoleret med 150 mm mineraluld.
Konstruktionstykkelser er målt ved spærfod i loftsrum.

RENOVERINGSFORSLAG

Efterisolering af loftsrum med 200 mm isolering. Eksisterende isolering bevares, så der efter fremtidige forhold er isoleret med 350 mm. Inden isolering af loftsrum igangsættes, skal det undersøges nærmere, om de eksisterende konstruktioner er tilstrækkeligt tætte, så korrekt udførelse sikres. Der etableres ny gangbro i tagrummet, eller hvis der findes en eksisterende, skal denne hæves til de nye isoleringsforhold.

ÅRLIG BESPARELSE

3.100 kr.

INVESTERING

118.700 kr.

YDERVÆGGE

MASSIVE YDERVÆGGE

STATUS

Ydervægge består af 36 cm massiv og uisolert teglvæg.
Konstruktionstykkelser er målt ved vindue. Konstruktionstykkelser, sammenholdt med tidligere energimærke og opførelsesår, ligger til grund for skønnet af isoleringsforholdet.

Vægge ved dør mod uopvarmet kælderrum består af ca 12 cm massiv og uisolert teglvæg.

Vægge ved dør mod opgang til uopvarmet loftsrum består af ca 12 cm massiv og uisolert teglvæg.

Konstruktionstykkelser er målt ved dør. Konstruktionstykkelser, sammenholdt med opførelsesår, ligger til grund for skønnet af isoleringsforholdet.

Vægge mod spisesal i opgang mod loft og væg mod uopvarmet kælderrum består af en 24 cm massiv og uisolert teglvæg.

Konstruktions- og isoleringsforhold er konstateret ud fra tegningsmateriale.

<p>RENOVERINGSFORSLAG</p> <p>Vægge mod opgang til loftsrumsrum Efterisolering på kold side med 150 mm PIR isolering på vægge mod uopvarmet rum. Arbejdet udføres iht. gældende regler på området, hvad angår materialekrav samt placering og udførelse af dampspærre. Efterisoleringen afsluttes med pladebeklædning. Det bør i øvrigt undersøges om isoleringsarbejdet kan medføre dannelse af skimmelsvampe bag isoleringen.</p>	<p>ÅRLIG BESPARELSE</p> <p>1.900 kr.</p>	<p>INVESTERING</p> <p>18.700 kr.</p>
<p>RENOVERINGSFORSLAG</p> <p>Vægge mod uopvarmet kælderrum: Efterisolering på kold side med 150 mm PIR isolering på vægge mod uopvarmet rum. Arbejdet udføres iht. gældende regler på området, hvad angår materialekrav samt placering og udførelse af dampspærre. Efterisoleringen afsluttes med pladebeklædning. Det bør i øvrigt undersøges om isoleringsarbejdet kan medføre dannelse af skimmelsvampe bag isoleringen.</p>	<p>ÅRLIG BESPARELSE</p> <p>600 kr.</p>	<p>INVESTERING</p> <p>11.900 kr.</p>
<p>RENOVERINGSFORSLAG</p> <p>Ydervægge i tegl: Indvendig efterisolering med 100 mm isolering på massive ydervægge. Arbejdet udføres iht. gældende regler på området, hvad angår materialekrav samt placering og udførelse af dampspærre. I forbindelse med arbejdet, skal der udføres nye lysninger og bundstykker ved vinduer, og tekniske installationer føres med ud i ny væg.</p>	<p>ÅRLIG BESPARELSE</p> <p>11.500 kr.</p>	<p>INVESTERING</p> <p>297.100 kr.</p>

VINDUER, ØVNLYS OG DØRE

FACADEVINDUER

STATUS

Vinduer i spisesal mod øst og vest er monteret med etlags glasrude og forsatsrude.

Vinduer med et og flere fag i køkken er monteret med tolags termoruder.

Vinduer med et fag i køkken mod vest er monteret med etlags glasrude og forsatsrude.

<p>RENOVERINGSFORSLAG</p> <p>Vinduer med termoruder: Eksisterende enkeltfagsvinduer i fast ramme foreslås udskiftet til nye vinduer med energiruder, energiklasse A.</p>	<p>ÅRLIG BESPARELSE</p> <p>5.500 kr.</p>	<p>INVESTERING</p>
<p>RENOVERINGSFORSLAG</p> <p>Vinduer med forsatsruder: Eksisterende flerfagsvinduer med gående rammer foreslås udskiftet til nye vinduer med energiruder, energiklasse A.</p>	<p>ÅRLIG BESPARELSE</p> <p>1.000 kr.</p>	<p>INVESTERING</p>

YDERDØRE		
<p>STATUS</p> <p>Indvendige døre mod uopvarmet kælder og loft uden glas er uisolereet type.</p> <p>Yderdør i gavl mod nordvest med overparti og glastrude er monteret med tolags termoruder.</p> <p>Yderdør i gavl mod nordøst med enkeltfagsvindue og overparti er monteret med tolags energiruder.</p> <p>Yderdøre med glas mod vest monteret med tolags termoruder.</p>		
<p>RENOVERINGSFORSLAG</p> <p>Dør mod loftsrum: Eksisterende massive og uisolerede yderdør foreslås udskiftet til ny massiv yderdør med isolerede fyldninger.</p>	<p>ÅRLIG BESPARELSE</p> <p>200 kr.</p>	<p>INVESTERING</p>
<p>RENOVERINGSFORSLAG</p> <p>Dør i gavl mod nord: Eksisterende yderdør foreslås udskiftet til en ny, monteret med energiruder.</p>	<p>ÅRLIG BESPARELSE</p> <p>500 kr.</p>	<p>INVESTERING</p>
<p>RENOVERINGSFORSLAG</p> <p>Døre mod vest: Eksisterende facadeparti med glassdør foreslås udskiftet til nyt parti, med energiruder.</p>	<p>ÅRLIG BESPARELSE</p> <p>1.100 kr.</p>	<p>INVESTERING</p>
<p>RENOVERINGSFORSLAG</p> <p>Dør mod kælder: 'Eksisterende massive og uisolerede yderdør foreslås udskiftet til ny massiv yderdør med isolerede fyldninger.</p>	<p>ÅRLIG BESPARELSE</p> <p>100 kr.</p>	<p>INVESTERING</p>

GULVE

TERRÆNDÆK		
<p>STATUS</p> <p>Terrændæk er udført af beton med slidlagsgulv. Gulvet er uisolereet. Konstruktions- og isoleringsforhold er skønnet ud fra opførelsestidspunktet.</p>		
<p>RENOVERINGSFORSLAG</p> <p>Fjernelse af eksisterende terrændæk og udgravning, der afrettes i sandlag. Der isoleres med 300 mm polystyrenplader, og afsluttes med 10 cm beton og slidlagsgulve. Overside af slidlag afpasses ny gulvbelægning. Eksisterende installationer efterisoleres og fastholdes for senere indstøbning. Hvis der er samlinger på rør må disse ikke indstøbes. Alternativt udføres nye installationer. Nye installationer er ikke indregnet i investeringen.</p>	<p>ÅRLIG BESPARELSE</p> <p>4.400 kr.</p>	<p>INVESTERING</p>

ETAGEADSKILLELSE

STATUS

Gulv mod uopvarmet kælder af massiv beton, er uisoleret.
Konstruktionstykkelser og isoleringsforhold er målt ved dør mod kælder.

RENOVERINGSFORSLAG

Isolering af uisoleret gulv mod uopvarmet kælder med 100 mm isolering. Montering af nedhængt loft i kælder på underside af etageadskillelse udført som massivt betondæk. Der udføres effektiv dampspærre og afsluttes med godkendt beklædning. Det er vigtigt at have fokus på at rumhøjden ikke gøres lavere end bygningsreglementets krav herfor. Efter isoleringen af etageadskillelsen vil temperaturen i kælderen blive lavere. Herved øges risikoen for fugtproblemer, hvis der ikke ventileres. Det anbefales at etablerer udeluftventiler i alle rum, og husejeren bør instrueres i korrekt udluftning af kælderen så fugt mv. undgås.

ÅRLIG BESPARELSE

6.500 kr.

INVESTERING

36.400 kr.

VENTILATION

VENTILATION

STATUS

Bygningen ventileres med et mekanisk ventilationsanlæg med krydsveksler og vandbåren varmeplade type Danvent Spar20 VE12. Anlægget er placeret i loftsrum over køkken og har vandbåren varmeplade.

Bygningen er beregnet som normalt tæt da fuger omkring vinduer og døre er i nogenlunde god stand.

VENTILATIONSKANALER

STATUS

Der er registreret et ventilationsaggregat af typen Danvent, placeret i loftsrum. Aggregatet er isoleret med 50 mm isolering.

Der er registreret ventilationskanaler i loftsrum med varierende dimensioner 250-400 mm. Kanalerne er isoleret med 60 mm isolering.

VARMEANLÆG

VARMEANLÆG

STATUS

Bygningen opvarmes via kedler placeret i varmecentral i bygning 24, som ikke indgår i dette energimærke. Stik er indført i kælderrum midtfor fra hovedbygningen mod syd. Herfra føres varmerør i lodret teknikskakt op til loft hvor pumper og varmedeling til bygningen er placeret.

VARMEPUMPER

STATUS

Der er ikke stillet forslag til varmepumpe, da dette, med bygningens eksisterende varmeanlæg og den dertilhørende energipris, ikke vil kunne medføre et fornuftigt og rentabelt forslag.

SOLVARME

STATUS

Der er ikke stillet forslag til solvarmeanlæg, da dette, med bygningens eksisterende varmeanlæg og den dertilhørende energipris, ikke vil kunne medføre et fornuftigt og rentabelt forslag.

VARMEFORDELING

VARMEFORDELING

STATUS

Den primære opvarmning af ejendommen sker via radiatorer i opvarmede rum. Varmefordelingsrør er udført som to-strengs anlæg.

VARMERØR

STATUS

Varmerør ført i kælderrum ved stik er udført som 2" stålrør. Varmerørene er isoleret med 30 mm isolering.

Varmerør ved forgrening i loftsrum ved teknikskakt ved stik er udført som 2" stålrør. Varmerørene er isoleret med 30 mm isolering.

Enkelte ventiler og flanger mindre rørstræk ved teknikskakten og forgreninger i loftsrum er uisolerede

Varmerør i loftsrum langs nord- og sydside er udført som 1 1/4" stålrør. Varmerørene er isoleret med 30 mm isolering.

Varmerør fra teknikskakt frem til ventilationsvarmeblade er udført som 3/4" stålrør. Varmerørene er isoleret med 30 mm isolering.

RENOVERINGSFORSLAG

Isolering af uisolerede ventiler og flanger uisolerede rør op til 50 mm isolering, udført enten med rørskaile eller lamelmåtter.

ÅRLIG BESPARELSE

1.700 kr.

INVESTERING

1.300 kr.

RENOVERINGSFORSLAG

Isolering af varmerør 1 1/4" og 2" i loftsrum op til 50 mm isolering, udført enten med rørskaile eller lamelmåtter.

ÅRLIG BESPARELSE

1.000 kr.

INVESTERING

26.500 kr.

RENOVERINGSFORSLAG	ÅRLIG BESPARELSE	INVESTERING
Isolering af varmerør i kælderrum ved stik op til 50 mm isolering, udført enten med rørskåle eller lamelmåtter.	100 kr.	
RENOVERINGSFORSLAG	ÅRLIG BESPARELSE	INVESTERING
Isolering af varmerør i loftsrum frem til ventilationsvarmeblade op til 50 mm isolering, udført enten med rørskåle eller lamelmåtter.	200 kr.	

VARMEFORDELINGSPUMPER		
<p>STATUS</p> <p>I varmeanlægget er der monteret en fordelingspumpe, af fabrikat Grundfos, type Magna3. Pumpen har en maksimal effekt på 136 Watt. Pumpen er fra 2023 og er placeret ved teknikskakt i loftsrum</p> <p>I varmeanlægget på ventilationsvarmebladen er der monteret en fordelingspumpe, af fabrikat Grundfos, type UPS 25-40. Pumpen har en maksimal effekt på 60 Watt. Pumpen er placeret nær ved ventilationsanlægget og er fra 2001.</p>		
RENOVERINGSFORSLAG	ÅRLIG BESPARELSE	INVESTERING
Der foreslås montage af ny varmfordelingspumpe. Det vurderes at den eksisterende pumpe kan udskiftes til en mere effektiv fordelingspumpe.	600 kr.	5.700 kr.

AUTOMATIK
<p>STATUS</p> <p>Udenfor fyringssæsonen forudsættes det i beregningen, at varmeanlægget kan afbrydes. Enten automatisk via udeføler eller manuelt ved lukning af ventiler og slukning af varmfordelingspumper.</p> <p>Der er monteret termostatventiler på alle radiatorer til regulering af korrekt rumtemperatur.</p> <p>Til regulering af varmeanlæg er monteret automatik for central styring, type CTS.</p>

VART BRUGSVAND		
VARTVANDSRØR		
<p>STATUS</p> <p>Brugsvandsrør med cirkulation er udført som type DN 25, fremført under jorden i præisoleret kappe.</p> <p>Brugsvandsrør med cirkulation ført i loftsrum er udført som 1" stålrør. Rørene er isoleret med 30 mm isolering.</p>		
RENOVERINGSFORSLAG	ÅRLIG BESPARELSE	INVESTERING
Isolering af brugsvandsrør og cirkulationsledning i loftsrum op til 50 mm isolering, udført enten med rørskåle eller lamelmåtter.	1.500 kr.	15.800 kr.

VARMTVANDSPUMPER

STATUS

I brugsvandsanlægget i varmecentralen i bygning 24 er der monteret cirkulationspumpe type Grundfos med en effekt på 0,75 kW. Pumpen skønnes at være i konstant drift.

VARMTVANDSBEHOLDER

STATUS

Varmt brugsvand produceres i 2 Sondex pladevekslere i varmecentralen i bygning 24 og føres via cirkulationsstreng i jord frem til bygningen.

EL

BELYSNING

STATUS

Belysning i køkken består af armaturer med LED belysning. Belysningen styres med bevægelsesmeldere.

Belysning i spisesal består af armaturer med kompaktlysrør og armaturer med LED belysning. Lyset styres med bevægelsesmeldere.

RENOVERINGSFORSLAG

De tilbageværende armaturer med HF rør i spisesal udskiftes til nye armaturer med LED belysning.

ÅRLIG BESPARELSE

700 kr.

INVESTERING

4.000 kr.

SOLCELLER

STATUS

Der er ingen solceller på bygningen.

RENOVERINGSFORSLAG

Montering af solceller på tagflade mod øst. Det anbefales at der monteres solceller af typen Monokrystallinske silicium med et areal på ca. 40 m². Det foreslåede anlæg har en effekt på 8,2 kW. For at opnå optimal virkningsgrad kan det være nødvendigt at beskære eventuelle trækroner, så der ikke opstår skygevirkning på solcellerne. Det bør undersøges, om den eksisterende tagkonstruktion er egnet til den ekstra vægt fra solcellerne. En eventuel udgift til dette er ikke medtaget i forslaget økonomi. I det foreslåede anlæg er der ikke taget højde for eventuelle restriktioner i forhold til Planlovsbestemmelser herunder lokalplan m.v.

Modsat solvarme og varmepumpe, supplerer solceller strømforsyningen og ikke varmeforsyningen, hvis der ikke anvendes el til opvarmning af bygningen.

ÅRLIG BESPARELSE

9.200 kr.

INVESTERING

56.100 kr.

En bygning består af mange dele, der har betydning for bygningens energibehov. Figuren herunder giver en forklaring af de væsentligste dele på tværs af konstruktioner og installationer.

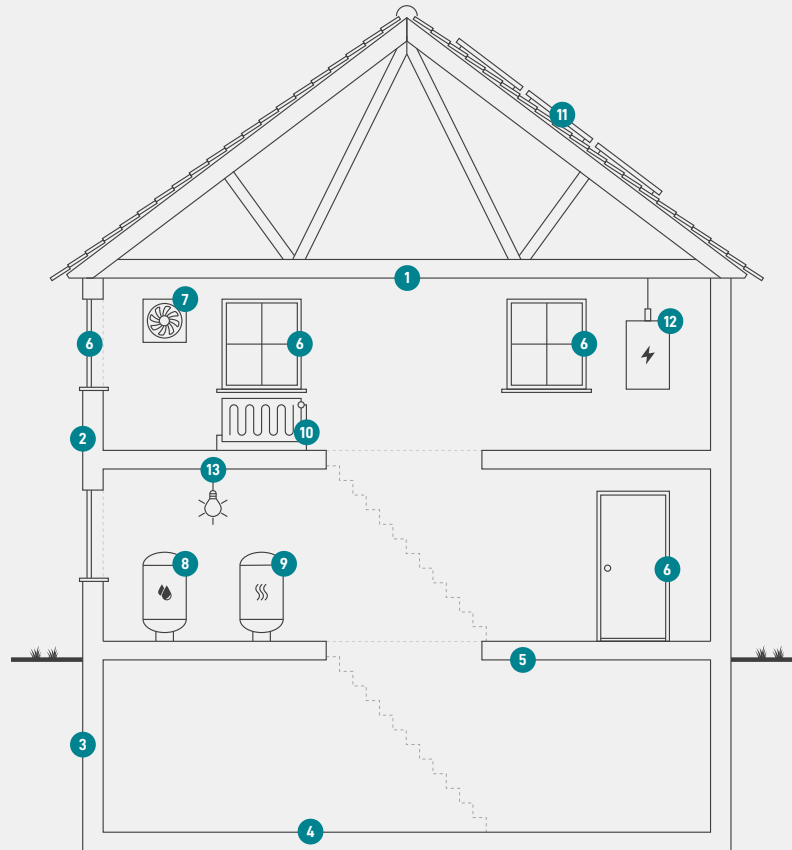

1
Tag og loft
Bygningens øverste del af klimaskærmen, f.eks. et loftrum, et fladt tag eller et udnyttet tagrum.

2
Ydervægge
Bygningens vægge ud mod det fri eller mod uopvarmede områder. Væggen kan være hule, massive eller lette ydervægge.

3
Kælderydervægge
Bygningens kælderydervægge, som vender mod jorden.

4
Kældergulv
Bygningens nederste del af klimaskærmen i bygninger med opvarmet kælder.

5
Etageadskillelse og gulv
Bygningens nederste del af klimaskærmen, f.eks. terrændæk, gulv mod krybekælder eller etageadskillelse mod opvarmet kælder.

6
Vinduer/døre
Bygningens facadevinduer og yderdøre.

7
Ventilation
Bygningens ventilationsanlæg og ventilationskanaler.

8
Varmt brugsvand
Bygningens komponenter til varmt brugsvand, bl.a. varmtvandsrør og varmtvandsbeholder.

9
Varmeanlæg
Bygningens varmeanlæg, f.eks. kedler, fjernvarme, ovne og varmepumper.

10
Varmefordeling
Bygningens varmfordelingsanlæg, bl.a. varmeanlægget, varmerør og automatik.

11
Solenergi
Bygningens solenergi, f.eks. solvarme og solceller.

12
El og teknik
Bygningens driftsrelaterede el og teknik, f.eks. varmfordelingspumper, varmtvandspumper og vindmøller.

13
Belysning
Bygningens belysning. Kun relevant ved energimærkning af store bygninger, som f.eks. etagebyggeri og erhverv.

ENERGIMÆRKE

FOR BYGNINGEN

**Bygning 9
Ribevej 27
6760 Ribe**

Større bygninger over 600 m², der ofte besøges af offentligheden, er pålagt til enhver tid, at synliggøre energimærkningscertifikatet for brugerne af bygningen.

Energimærkningen er baseret på beregnet forbrug



Energistyrelsen

Gyldig fra den 2. december 2025 til den 2. december 2035
Energimærkningsnummer: 311871358