

# SPAR PÅ ENERGIEN I DIN BYGNING

- status og forbedringer

Energimærkningsrapport

Søndergade 9

6500 Vojens

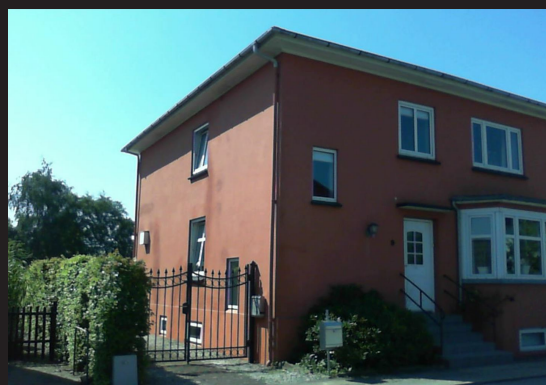

Bygningens energimærke:



Gyldig fra 11. august 2014

Til den 11. august 2021.

Energimærkningsnummer 311067787

  
ENERGI  
STYRELSEN

Denne rapport er udskrevet fra [www.boligejer.dk](http://www.boligejer.dk), og er derfor tilgængelig for offentligheden. Det faktiske energiforbrug i bygningen fremgår ikke af rapporten, da denne oplysning er fortrolig for enfamiliehuse.

# ENERGIMÆRKET

## FORMÅLET MED ENERGIMÆRKNINGEN

Energimærkning af bygninger har to formål:

1. Mærkningen synliggør bygningens energiforbrug og er derfor en form for varedeklaration, når en bygning eller lejlighed sælges eller udlejes.
2. Mærkningen giver et overblik over de energimæssige forbedringer, som er rentable at gennemføre – hvad de går ud på, hvad de koster at gennemføre, hvor meget energi og CO<sub>2</sub> man sparer, og hvor stor besparelse der kan opnås på el- og varmeregninger.

Mærkningen udføres af en energikonsulent, som måler bygningen op og undersøger kvaliteten af isolering, vinduer og døre, varmeinstallation m.v. På det grundlag beregnes bygningens energiforbrug under standardbetingelser for vejr, familiestørrelse, driftstider, forbrugsvaner m.v.

Det beregnede forbrug er en ret præcis indikator for bygningens energimæssige kvalitet – i modsætning til det faktiske forbrug, som naturligvis er stærkt afhængigt både af vejret og af de vaner, som bygningens brugere har. Nogle sparer på varmen, mens andre fyrer for åbne vinduer eller har huset fuldt af teenagere, som bruger store mængder varmt vand. Mærket fortæller altså om bygningens kvalitet – ikke om måden den bruges på, eller om vinteren var kold eller mild.



## BYGNINGENS ENERGIMÆRKE

På energimærkningskalaen vises bygningens nuværende energimærke.

Nye bygninger skal i dag som minimum leve op til energikravene for A2010.

Hvis de rentable energibesparelsesforslag gennemføres, vil bygningen få energimærke C

Hvis de energibesparelser, der kan overvejes i forbindelse med en renovering eller vedligeholdelse også gennemføres, vil bygningen få energimærke B



### Årligt varmeforbrug

49,91 MWh fjernvarme	37.893 kr
Samlet energiudgift	37.893 kr
Samlet CO <sub>2</sub> udledning	7,04 ton

## BYGNINGEN

Her ses beskrivelsen af bygningen og energibesparelserne, som energikonsulenten har fundet. For de bygningsdele, hvor der er fundet energibesparelser, er der en beskrivelse af hvordan bygningen er i dag, og så selve besparelsesforslaget. For hvert besparelsesforslag er anført den årlige besparelse i kroner og i CO<sub>2</sub>-udledningen, som forslaget vil medføre.

Hvis investeringen er rentabel, er investeringen også anført. Rentabilitet betyder, at energibesparelsen kan tilbagebetale investeringen inden de komponenter, der indgår i besparelsen, skal udskiftes igen. Hvis dette ikke er tilfældet, anses investeringen ikke at være rentabel, og investeringen er ikke anført.

Man skal være opmærksom på, at der er en række besparelsesforslag, der i følge bygningsreglementet BR10, skal gennemføres i forbindelse med renovering eller udskiftninger af bygningsdele eller bygningskomponenter.

Investering er med moms. Besparelser er med moms og energiafgifter.

### Tag og loft

	Investering	Årlig besparelse
<b>LOFT</b> Loftrum er uisoleret. Isoleringsforhold er fastlagt ved direkte måltagning ved loftslem. Der er forudsat tilsvarende isoleringsforhold for hele bygningsdelen.		
<b>FORBEDRING</b> Isolering af uisoleret loftrum med 300 mm isolering. Inden isolering af loftrum igangsættes, skal det undersøges nærmere, om de eksisterende konstruktioner er tilstrækkeligt tætte. Ellers skal dette sikres i forbindelse med isoleringsarbejdet. Desuden etableres der ny gangbro i tagrummet.	36.000 kr.	7.700 kr. 1,64 ton CO <sub>2</sub>

### Ydervægge

	Investering	Årlig besparelse
<b>HULE YDERVÆGGE</b> Ydervægge er skønnet udført som 29 cm hulmur. Hulrummet er ikke isoleret. Der er opsat pladebeklædning indvendigt i stue, spisestue samt køkken. Isoleringsforhold er skønsmæssigt vurderet, idet der ikke blev tilladelse til boreprøve i ydervægge, isoleringsforhold kan derfor være med afvigelse.		
<b>FORBEDRING</b> Isolering af uisolerede hulmure af tegl med mineraluldsgrenulat. Inden isoleringsarbejdet påbegyndes bør godkendt isolatør vurdere, om ydervægge er velegnet til isolering. Visse ydervægge egner sig ikke til hulmursisolering, da der kan opstå fugtproblemer og afskalning af facaden.	36.800 kr.	6.600 kr. 1,39 ton CO <sub>2</sub>

<p><b>KÆLDER YDERVÆGGE</b>  Kælderydervægge over jord består af 30 cm massiv betolvæg med indvendig pladebeklædning.  Isoleringsforhold er fastlagt ved direkte måltagning. Der er forudsat tilsvarende isoleringsforhold for hele bygningsdelen.  Kælderydervægge mod jord består af 30 cm massiv betolvæg med indvendig pladebeklædning.  Isoleringsforhold er fastlagt ved direkte måltagning. Der er forudsat tilsvarende isoleringsforhold for hele bygningsdelen.</p>		
<p><b>FORBEDRING</b>  Efterisolering med 200 mm isoleringsplader på kælderydervægge. Der bør anvendes et godkendt efterisoleringsprodukt til kælderydervægge. Den udvendige efterisolering af kældervæggen udføres til så stor dybde som muligt, dog ikke dybere end kældervæggsfundamentet. Normalt mindst svarende til samme niveau som endside af indvendigt kældergulv for at bryde kuldebroen. Efter opsætning af den udvendige isolering, udføres der en regntæt inddækning øverst på efterisoleringen. Den udformes så vand der løber ned ad facaden, bortledes effektivt. Hvis der ikke er et omfangsdræn, bør det etableres i forbindelse med efterisoleringsarbejdet.</p>	118.000 kr.	3.600 kr. 0,75 ton CO <sub>2</sub>

### Vinduer, døre ovenlys mv.

	Investering	Årlig besparelse
<p><b>VINDUER</b>  Boligdel; Bygningen har vinduer med tolags termoruder.</p>		
<p><b>FORBEDRING</b>  Beboelsesdel; Udskiftning af termoruder til energiruder i vinduer og dør</p>	37.700 kr.	1.700 kr. 0,36 ton CO <sub>2</sub>
<p><b>VINDUER</b>  Kælder; Bygningen har vinduer med tolags termorude.</p>		
<p><b>FORBEDRING</b>  Kælder; Bygningen har vinduer med tolags termorude.</p>	7.400 kr.	400 kr. 0,07 ton CO <sub>2</sub>



# VARMEANLÆG

Varmeanlæg	Investering	Årlig besparelse
<p><b>FJERNVARME</b> Bygningen opvarmes med fjernvarme. Anlægget er udført som direkte fjernvarmeanlæg, med fjernvarmevand i fordelingsnettet. Anlægget vurderes at være ældre.</p>		
<p><b>OVNE</b> Der er supplerende varmforsyning i form af ældre brændeovn. Brændeovnen er placeret i stuen. Ovnen indgår ikke i beregning af energiforbruget i henhold til Energistyrelsens beregningsregler. Det kan antages at 1 RM træ svarer til ca. 600 kWh fjernvarme.</p>		
<p><b>SOLVARME</b> Der er ikke installeret solvarmeanlæg.</p>		
<p><b>FORBEDRING VED RENOVERING</b> Det anbefales at opsætte et solfangeranlæg til supplerende af det varme brugsvand. Der er i forslaget regnet med at der etableres et areal på ca. 6 m<sup>2</sup> koblet til en ny varmtvandsbeholder på 300 liter samt at anlægget placeres mod syd. Det er op til husejeren selv at undersøge, om der er eventuelle restriktioner mod solvarmeanlæg, herunder lokal- og varmeplaner. Læs mere på <a href="http://www.god-solvarme.dk">www.god-solvarme.dk</a>. Det er en forudsætning at solpanelerne placeres mod syd og dermed ikke nødvendigvis på taget af bygningen. Er der ikke tagflader mod syd kan solpanelerne i stedet placeres på garagetag eller på et egnet stativ på jorden.</p>		900 kr. 0,16 ton CO <sub>2</sub>

Varmefordeling	Investering	Årlig besparelse
<p><b>VARMEFORDELING</b> Den primære opvarmning af ejendommen sker via radiatorer i opvarmede rum.  Varmefordelingsrør er vurderet udført som to-strengs anlæg.  Da dele af fordelingsanlægget er skjult bør det undersøges nærmere om det er 1- eller 2-strengssystem inden igangsætning af energiforbedringsforslag, da dette vil have indflydelse på besparelsesmulighederne.</p>		
<p><b>VARMERØR</b> Varmefordelingsrør i kælder er isoleret.</p>		

**AUTOMATIK**

Udenfor fyringssæsonen forudsættes det i beregningerne at fordelingsanlæg til varmekilder kan afbrydes, enten automatisk via udeføler eller manuelt ved at lukke ventiler.

Der er monteret termostatventiler på radiatorer samt gulvvarme til regulering af rumtemperaturen.

## VARMT VAND

Varmt vand	Investering	Årlig besparelse
<p><b>VARMT VAND</b> I beregningen er der indregnet et varmtvandsforbrug på 200 liter pr. m<sup>2</sup> opvarmet boligareal pr. år.</p> <p>Varmt brugsvand produceres i 110 l præisoleret varmtvandsbeholder. Beholderen er placeret i kælder.</p>		
<p><b>VARMTVANDSRØR</b> Tilslutningsrør til varmtvandsbeholder er uisolereet.</p>		
<p><b>FORBEDRING</b> Det anbefales at isolere rørene op til 40 mm isolering.</p>	1.000 kr.	100 kr. 0,02 ton CO <sub>2</sub>

# EL

EL	Investering	Årlig besparelse
<b>SOLCELLER</b> Der er ingen solceller på bygningen.		
<b>FORBEDRING VED RENOVERING</b> Det anbefales at montere solceller til supplerende af elforbruget. I forslaget er regnet med et ca. 22 m <sup>2</sup> solfangerpanel, der vender mod syd. Det er op til husejeren at undersøge evt. restriktioner imod solceller i eksempelvis lokalplan mv. Det er en forudsætning for beregningen at solcellerne placeres mod syd. Har bygningen ikke egnede tagflader mod syd kan solcellerne placeres på jorden, garagetag el. lign.		4.100 kr. 2,05 ton CO <sub>2</sub>

## ENERGIKONSULENTENS SUPPLERENDE KOMMENTARER

Denne energimærkerapport erstatter den tidligere udarbejdede E: 311064473 af 11. juli 2014.

Ejer var ikke til stede ved besigtigelsen

Sælgeroplysninger var udfyldt og underskrevet i forbindelse med besigtigelsen.

Ved besigtigelsen forelå ikke relevant tegningsmateriale eller anden dokumentation til brug for energimærkningen.

## RENTABLE BESPARELSFORSLAG

Herunder vises forslag til energibesparelser der skønnes at være rentable at gennemføre. At være rentabel betyder her, at besparelsen kan tilbagebetale investeringen inden de komponenter, der indgår i besparelsesforslaget, skal udskiftes igen.

F.eks. hvis forslaget er udskiftning af en cirkulationspumpe, forventes pumpen at leve i 10 år, og besparelsesforslaget anses at være rentabel hvis besparelsen kan tilbagebetale investeringen over 10 år. Hvis besparelsesforslaget er efterisolering af en hulmur ved indblæsning af granulat, er levetiden 40 år, og besparelsesforslaget er rentabelt hvis investeringen kan tilbagebetales over 40 år.

For hvert besparelsesforslag vises investeringen, besparelsen i energi og besparelsen i kr. ved nedsættelsen af energiregningen.

Hvis besparelsesforslaget medfører, at forbruget af en given energiform stiger, så vil stigningen være anført med et minus foran. Det vil f.eks. typisk tilfældet ved udskiftning et oliefyr med en varmepumpe, hvor forbruget af olie erstattes med et elforbrug til varmepumpen.

Investering er med moms. Besparelser er med moms og energiafgifter.

Emne	Forslag	Investering	Årlig besparelse i energienheder	Årlig besparelse
<b>Bygning</b>				
Loft	Isolering af uisolerede loftrum	36.000 kr.	11,65 MWh Fjernvarme	7.700 kr.
Hule ydervægge	Isolering af uisolerede hule ydervægge	36.800 kr.	9,85 MWh Fjernvarme	6.600 kr.
Kælder ydervægge	Kælder; Efterisolering af kælderydervægge	118.000 kr.	5,32 MWh Fjernvarme	3.600 kr.
Vinduer	Beboelsesdel; Udskiftning af termoruder til energiruder i vinduer og dør	37.700 kr.	2,52 MWh Fjernvarme	1.700 kr.
Vinduer	Kælder; Udskiftning af termoruder til energiruder i vinduer og dør	7.400 kr.	0,48 MWh Fjernvarme	400 kr.
<b>Varmt og koldt vand</b>				
Varmtvandsrør	Isolering af tilslutningsrør til varmtvandsbeholder	1.000 kr.	0,15 MWh Fjernvarme	100 kr.

## BESPARELSESFORSLAG VED RENOVERING ELLER REPARATIONER

Her vises besparelsesforslag hvor energibesparelsen ikke kan tilbagebetale investeringen inden de komponenter, der indgår i besparelsesforslaget, skal udskiftes igen. Det vil dog ofte være fordelagtigt at overveje disse besparelsesforslag hvis bygningen skal renoveres eller hvis der er bygningskomponenter, der alligevel skal udskiftes.

Investeringen til forslagene er ikke angivet, da investeringen vil afhænge af den konkrete renovering, som skal ske i forbindelse med besparelsesforslaget.

Besparelse er med moms og energiafgifter.

Emne	Forslag	Årlig besparelse i energienheder	Årlig besparelse
<b>Bygning</b>			
Kældergulv	Kælder excl. badeværelse; Udskiftning af kældergulv med isoleret terrændæk	1,35 MWh Fjernvarme	900 kr.
<b>Varmeanlæg</b>			
Solvarme	Etablering af solvarmeanlæg til varmt brugsvand	1,60 MWh Fjernvarme -94 kWh Elektricitet	900 kr.
<b>El</b>			
Solceller	Det anbefales at montere solceller til supplerende af elforbruget.	1.857 kWh Elektricitet 1.238 kWh Elektricitet overskud fra solceller	4.100 kr.

## BAGGRUNDSINFORMATION

### BYGNINGSBESKRIVELSE

#### Hovedbygning

Adresse .....	Søndergade 9
BBR nr .....	510-18770-1
Bygningens anvendelse .....	Fritliggende enfamilieshus (120)
Opførelses år .....	1938
År for væsentlig renovering .....	1964
Varmeforsyning .....	Fjernvarme
Supplerende varme .....	Brændeovn
Boligareal i følge BBR .....	180 m <sup>2</sup>
Erhvervsareal i følge BBR .....	0 m <sup>2</sup>
Opvarmet bygningsareal .....	270 m <sup>2</sup>
Heraf tagetage opvarmet .....	0 m <sup>2</sup>
Heraf kælderetage opvarmet .....	90 m <sup>2</sup>
Uopvarmet kælderetage .....	0 m <sup>2</sup>
Energimærke .....	F
Energimærke efter rentable besparelsesforslag .....	C
Energimærke efter alle besparelsesforslag .....	B

#### OPLYST FORBRUG INKL. MOMS OG AFGIFTER

Denne rapport er udskrevet fra [www.boligejer.dk](http://www.boligejer.dk), og er derfor tilgængelig for offentligheden. Det faktiske energiforbrug i bygningen og omkostningerne til dækning af det, fremgår ikke af rapporten, da denne oplysning er fortrolig for enfamiliehuse.

#### OPLYST FORBRUG OMREGNET TIL NORMALÅRS FORBRUG

Denne rapport er udskrevet fra [www.boligejer.dk](http://www.boligejer.dk), og er derfor tilgængelig for offentligheden. Det faktiske energiforbrug i bygningen og omkostningerne til dækning af det, fremgår ikke af rapporten, da denne oplysning er fortrolig for enfamiliehuse.

### KOMMENTARER TIL BYGNINGSBESKRIVELSEN

Det opvarmede areal er bestemt ud fra opmåling af bygningen i forbindelse med energimærkningen.

Det opvarmede etageareal i henhold til energimærkningens opmåling afviger mere end 10% fra BBR-Oversigtens boligareal. Det skyldes, at kælderen er forudsat opvarmet ved energimærkeberegningen.

### KOMMENTARER TIL DET OPLYSTE OG BEREGNEDE FORBRUG

Denne rapport er udskrevet fra [www.boligejer.dk](http://www.boligejer.dk), og er derfor tilgængelig for offentligheden. Det faktiske energiforbrug i bygningen og omkostningerne til dækning af det, fremgår ikke af rapporten, da denne oplysning er fortrolig for enfamiliehuse.

### ANVENDTE PRISER INKL. AFGIFTER VED BEREGNING AF BESPARELSER

Ved beregning af energibesparelser anvendes nedenstående energipriser:

Fjernvarme .....	660,05 kr. per MWh
	4.950 kr. i fast afgift per år
Elektricitet til andet end opvarmning .....	2,14 kr. per kWh

I beregninger er anvendt estimerede priser, der omfatter materialer, timeløn til professionelle håndværkere, eventuelle projekteringsomkostninger, byggepladsomkostninger - herunder stillads samt følge- og miljøomkostninger.

Det anbefales at indhente overslag på rapportens besparelsesforslag til almen orientering inden en konkret planlægning igangsættes, herunder projektforslag og indhentning af en fast tilbudspris. Der kan være store afvigelser fra den estimerede pris og en konkret pris, blandt andet på grund af regionale og beskæftigelsesmæssige forhold.

De anvendte el- og brændselspriser er med udgangspunkt i beregningsprogrammets standardpriser, da energipriser er varierende. Priser kan derfor afvige fra aktuelle forhold.

Der er mulighed for i 2014 at få håndværkerfradrag på op til 15.000 kr. inklusive moms for arbejds løn til vedligeholdelse på boligen. På skat.dk/SKAT findes liste over de arbejder, hvor der gives fradrag. Der gives bl. a. fradrag til isoleringsarbejder, udskiftning af tag, udskiftning eller forbedring af vinduer og døre, vedvarende energianlæg mv.

\* Bemærk fradraget IKKE er indregnet i besparelsesforslagene i rapporten.

Ønskes der yderligere oplysninger om løsningsforslag og muligheder for efterisolering, varmeinstallationer og ventilation, henvises til "Videncenter for energibesparelser i bygninger" Foruden informative tegninger og eksempler på flere aktuelle situationer, enhver husejer kan komme ud for, indeholder de enkelte afsnit også en udførlig arbejdsbeskrivelse i et let og forståeligt sprog. Der er også henvisninger til yderligere informationer om de enkelte løsningsforslag.

Videncenter for energibesparelser kan kontaktes på tlf. 72 20 22 55 eller på hjemmesiden [www.byggeriogenergi.dk](http://www.byggeriogenergi.dk)

## FORBEHOLD FOR PRISER PÅ INVESTERING I ENERGIBESPARELSER

Energimærkets besparelsesforslag er baseret på energikonsulentens erfaring og vurdering. Før energispareforslagene iværksættes, bør der altid indhentes tilbud fra flere leverandører. Desuden bør det undersøges, om der kræves en myndighedsgodkendelse.

## HJÆLP TIL GENNEMFØRELSE AF ENERGIBESPARELSER

Energikonsulenten kan fortælle dig hvilke forudsætninger der er lagt til grund for de enkelte besparelsesforslag. På [www.byggeriogenergi.dk](http://www.byggeriogenergi.dk) kan du og din håndværker finde vejledninger til hvordan man energiforbedrer de forskellige dele af din bygning. På [www.energistyrelsen.dk/forbruger](http://www.energistyrelsen.dk/forbruger) finder du, under forbruger, råd og værktøjer til energibesparelser i bygninger. Dit energiselskab kan i mange tilfælde være behjælpelig med gennemførelse af energibesparelser.

## FIRMA

### OBH Ingeniørservice A/S

Agerhatten 25, 5220 Odense SØ

obh@obh-gruppen.dk  
tlf. 70217240

Ved energikonsulent  
Kai Verner Jessen

## KLAGEMULIGHEDER

Du kan som ejer eller køber af ejendommen klage over faglige og kvalitetsmæssige forhold vedrørende energimærkningen. Klagen skal i første omgang rettes til det certificerede energimærkningsfirma der har udarbejdet mærkningen, senest 1 år efter energimærkningsrapportens dato. Hvis bygningen efter indberetningen af energimærkningsrapporten har fået ny ejer, skal klagen være modtaget i det certificerede firma senest 1 år efter den overtagelsesdag, som er aftalt mellem sælger og køber, dog senest 6 år efter energimærkningsrapportens datering. Klagen skal indgives på et skema, som er udarbejdet af Energistyrelsen. Dette skema finder du på [www.maerkdinbygning.dk](http://www.maerkdinbygning.dk). Det certificerede energimærkningsfirma behandler klagen og meddeler skriftligt sin afgørelse af klagen til dig som klager. Det certificerede energimærkningsfirmas afgørelse af en klage kan herefter påklages til Energistyrelsen. Dette skal ske inden 4 uger efter modtagelsen af det certificerede energimærkningsfirmas afgørelse af sagen.

Klagen kan i alle tilfælde indbringes af bygningens ejer, herunder i givet fald en ejerforening, en andelsforening, anpartsforening eller et boligselskab, ejere af ejerlejligheder, andelshavere, anpartshavere og aktionærer i et boligselskab, samt købere eller erhververe af energimærkede bygninger eller lejligheder.

Reglerne fremgår af §§ 37 og 38 i bekendtgørelse nr. 673 af 25. juni 2012.

Energistyrelsen fører tilsyn med energimærkningsordningen. Til brug for stikprøvekontrol af om energimærkningspligten er overholdt, kan Energistyrelsen indhente oplysninger i elektronisk form fra andre offentlige myndigheder om bygninger og ejerforhold mv. med henblik på at kunne foretage samkøring af registre i kontroløjemed.

Energistyrelsens adresse er:

Energistyrelsen  
Amaliegade 44  
1256 København K  
E-mail: [ens@ens.dk](mailto:ens@ens.dk)

# Energimærke

Søndergade 9  
6500 Vojens



Energistyrelsens Energimærkning



Gyldig fra den 11. august 2014 til den 11. august 2021

Energimærkningsnummer 311067787