

ENERGIMÆRKNINGSRAPPORT

ENERGIMÆRKE OG FORSLAG TIL ENERGIFORBEDRINGER

Erhvervs- og bolig ejendom.
Danmarksgade 73A
9900 Frederikshavn

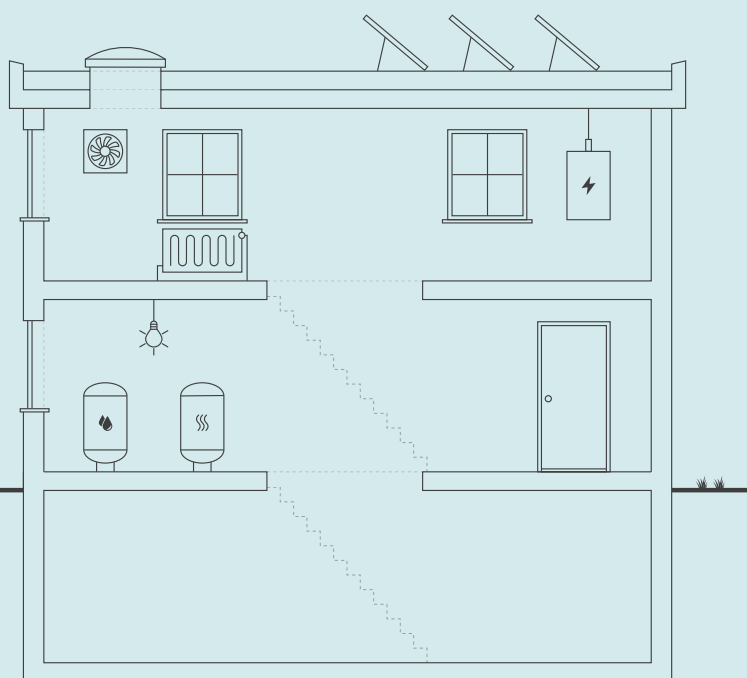

Skitsen illustrerer en generisk bygning, baseret på bygningens karaktertræk. Ikonforklaring kan ses under afsnittet IKONFORKLARING.

EKSISTERENDE BYGNINGER

Der eksisterer ikke anbefalede energibesparelsesforslag for din bygning. Der kan stadig være andre tiltag, som kan give mening, hvis der foretages anden renovering.

Energieffektivisering i bygninger er et område i udvikling, hvorfor det kan give mening, at forblive opdateret på området, da forslag der måske ikke er relevante i dag, kan blive både relevante og rentable senere.

Du kan læse mere om energieffektivisering af bygninger på Sparenergi.dk.

Bygningens varmeforbrug afhænger bl.a. af hvor godt huset er isoleret, hvor meget sol huset får, din opvarmningsform, dine vaner og hvor mange i bor i huset.

BYGNINGENS ENERGIFORBRUG*

	I DAG	EFTER RENTABLE TILTAG	DU SPARER ÅRLIGT
Fjernvarme	112.300 kr.	112.300 kr.	0 kr.
El til andet	93.700 kr.	93.700 kr.	0 kr.
Samlet energjudgift	206.000 kr.	206.000 kr.	0 kr.
Samlet CO2-udledning	14,70 ton	14,70 ton	0,00 ton

* Tallene er baseret på en standardiseret brug af bygningen. Se siden: FORMÅLET MED ENERGIMÆRKNINGEN.

BYGNINGENS PLACERING PÅ ENERGIMÆRKNINGSSKALAEN



På denne side kan du sammenligne økonomi og klimaeffekt for alle rapportens forbedringsforslag.

SIDE 2 - BILAG

ANDRE FORSLAG DER KAN VÆRE RENTABLE, HVIS DE UDFØRES SAMMEN MED ANDRE RENOVERINGER

RENOVERINGSFORSLAG	ÅRLIG BESPARELSE*	INVESTERING	REDUKTION I ÅRLIGT UDLEDT CO ₂
FLADT TAG Efterisolering af fladt tag med 200 mm isolering, så den samlede isolering udgør 400 mm	1.600 kr.		114 kg CO ₂
FLADT TAG Udvendig efterisolering af massive ydervægge med 200 mm PIR isolering og afsluttende facadeplader	3.100 kr.		228 kg CO ₂
VARMEPUMPER Varmepumpenlæg	0 kr.		0 kg CO ₂
VARMEPUMPER Varmepumpenlæg	0 kr.		0 kg CO ₂
SOLVARME Solvarmeanlæg	0 kr.		0 kg CO ₂
SOLVARME Solvarmeanlæg	0 kr.		0 kg CO ₂
SOLCELLER Solceller	0 kr.		0 kg CO ₂
SOLCELLER Solceller	0 kr.		0 kg CO ₂

* Tallene er baseret på en standardiseret brug af bygningen. Se siden: FORMÅLET MED ENERGIMÆRKNINGEN.

RÅD OM FINANSIERING

Der eksisterer flere offentlige tilskudspuljer, hvorfra det er muligt at ansøge om tilskud til energirenoveringer. Hold dig opdateret om eksisterende tilskudspuljer på www.spareenergi.dk.

Flere banker tilbyder klima- og energieffektiviseringslån med lav rente. Ring til din bank og hør, hvad de kan tilbyde.

HJÆLP TIL GENNEMFØRELSE AF ENERGIBESPARELSER

Energikonsulenten kan fortælle dig, hvilke forudsætninger der ligger til grund for de enkelte forbedringsforslag.

På spareenergi.dk kan du læse mere om energirenoveringer og finde inspiration og hjælp til at igangsætte en energirenovering. Find f.eks. Bygningsguiden, hvor vi har samlet viden om de mest almindelige hustyper i Danmark – så du kan få overblik over, hvordan man opnår en bedre bolig, der både er energieffektiv, har et godt indeklima og er tidssvarende.

Adresse

Danmarksgade 73A
9900 Frederikshavn

Energimærkningsnummer

311768208

Gyldighedsperiode

20. juni 2024 - 20. juni 2034

Udarbejdet af

Kinnerup Rådgivende Ingeniør
CVR-nr.: 19879690

FORMÅLET MED ENERGIMÆRKNINGEN

Energimærkning af bygninger har to formål: Mærkningen synliggør bygningens beregnede energibehov og er derfor en form for varedeklaration, når en bygning sælges eller udlejes. På baggrund af det beregnede energibehov tildeles boligen en karakter på energimærkningskalaen fra A2020 til G.

Rapporten giver et overblik over de energimæssige forbedringer af bygningen, som er rentable at gennemføre eller kan være rentable, hvis de udføres sammen med andre renoveringer. Rapporten beskriver hvad forbedringerne går ud på, hvad de koster at gennemføre, hvor meget energi og CO2 man sparer, og hvor stor besparelse der kan opnås på el- og varmeregninger ud fra det beregnede energibehov.

DERFOR SKAL DU GENNEMFØRE ENERGIFORBEDRINGER:



BEDRE INDEKLIMA

Energiforbedringer kan have en positiv betydning for indeklimaet.



VARMERE OVERFLADER

Bygningen bliver bedre til at holde på varmen, så det er muligt at udnytte flere områder i bygningen, der før var for kolde.



ØGET KOMFORT

Det bliver nemmere at opretholde den rette temperatur i bygning, så den bliver rarere at være i.



MINDRE TRÆK

Bygningen bliver tættere, så det ikke længere trækker fra de steder, hvor brugerne før var generet af kulde og træk.

Det beregnede energibehov er en ret præcis indikator for bygningens energimæssige kvalitet – i modsætning til det faktiske forbrug, som naturligvis er stærkt afhængigt både af vejret og af de vaner, som bygningens brugere har. Nogle sparer på varmen, mens andre fyrer for åbne vinduer eller bruger store mængder varmt vand.

For at kunne sammenligne bygningers energimæssige kvalitet, beregnes bygningens beregnede energibehov ud fra en række standardantagelser for vej, familiestørrelse, indendørstemperatur, adfærd m.v. Nedenfor ses de mest centrale antagelser for det beregnede energibehov.

FIRE ÅRSAGER TIL AT BYGNINGENS FAKTISKE VARMEREGNING KAN AFVIGE FRA DET BEREGNEDNE ENERGIBEHOV I RAPPORTEN:



BRUG AF BYGNINGEN

Der antages en gennemsnitlig anvendelse af bygningen ift. brugere, drift og apparater. Det faktiske varmeforbrug kan afvige, hvis bygningen har et andet brugsmønster.



INDENDØRSTEMPERATUR

Der antages en konstant opvarmning af bygningen til 20°C. Den faktiske varmeregning kan afvige hvis brugerne ønsker en højere eller lavere temperatur.



VARMTVANDSFORBRUG

Der antages et gennemsnitligt forbrug af varmt vand relativt til bygningens størrelse. Den faktiske varmeregning kan afvige, hvis brugerne bruger mere eller mindre varmt vand.



VEJRFORHOLD

Der antages gennemsnitlige vejrforhold. Den faktiske varmeregning kan afvige, hvis vinteren er særlig varm eller kold.

Adresse

Danmarksgade 73A
9900 Frederikshavn

Energimærkningsnummer

311768208

Gyldighedsperiode

20. juni 2024 - 20. juni 2034

Udarbejdet af

Kinnerup Rådgivende Ingeniør
CVR-nr.: 19879690



BYGNINGSBESKRIVELSE / Danmarksgade 73A, 9900 Frederikshavn

ADRESSE

Danmarksgade 73A, 9900 Frederikshavn

BYGNINGENS ANVENDELSE I FØLGE BBR

Bygning til detailhandel (322)

KOMMUNE NR. 813	BFE NR. 5511344	BYGNINGS NR. 1	BOLIGAREAL I BBR 524 m ²	ERHVERVSAREAL I BBR 574 m ²
OPFØRELSEÅR 1965	OPVARMET BYGNINGSAREAL 1048 m ²	HERAF TAGETAGE OPVARMET 0 m ²	HERAF KÆLDERETAGE OPVARMET 0 m ²	UOPVARMET KÆLDERETAGE 576 m ²
ÅR FOR VÆSENTLIG RENOVERING 2023	VARMEFORSYNING Fjernvarme	SUPPLERENDE VARME Ingen		

C

ENERGIMÆRKE

C

ENERGIMÆRKE EFTER RENTABLE BESPARELSFORSLAG

B

ENERGIMÆRKE EFTER ALLE BESPARELSFORSLAG

BYGNINGENS BEREGNEDE ENERGIBEHOV

Opvarmning

FORSYNINGSFØRM Fjernvarme	VARMEBEHOV I kWh 94.100	OMREGNET TIL ENERGIENHED FOR FORSYNINGSFØRM 94,10 MWh fjernvarme
------------------------------	----------------------------	---

Andre energibehov

EL TIL ANDET* El til bygningsdrift	kWh 13.764
El til forbrug	29.804

*El til bygningsdrift er det elforbrug, der i beregningen går til installationer, f.eks. varmfordelingspumper, ventilation mv. El til forbrug dækker over et standardiseret, gennemsnitligt elforbrug til f.eks. hvidevarer, tv mv. El til forbrug påvirker ikke energimærkekaraktæren, men den varme der afgives fra elforbrugende udstyr reducerer bygningens beregnede varmebehov.

Adresse

Danmarksgade 73A
9900 Frederikshavn

Energimærkningsnummer

311768208

Gyldighedsperiode

20. juni 2024 - 20. juni 2034

Udarbejdet af

Kinnerup Rådgivende Ingeniør
CVR-nr.: 19879690

ANVENDTE ENERGIPRISER INKL. AFGIFTER VED BEREGNING AF BESPARELSER

Anvendte energipriser ved beregning af energibesparelserne i denne rapport:

Fjernvarme
863 kr. pr. MWh
Fast afgift: 31.077 kr. pr. år

Elektricitet til andet end opvarmning
2,15 kr. pr. kWh

Prissætninger er udført ifølge priskurant fra V&S Byggedata Husbygning 2022, med supplerende indeksregulering. Priser vedr. vinduer er valgt at omfatte udskiftning af hele vinduet eller døren. Priser er excl. omkostninger til stillads/lift.

OPLYST FORBRUG INKL. MOMS OG AFGIFTER

Denne rapport indeholder ikke oplysninger om det faktiske forbrug, da det ikke er blevet gjort tilgængeligt for energikonsulenten ved udførelsen af energimærket.

FORBEHOLD FOR PRISER PÅ INVESTERING I ENERGIBESPARELSE

Energimærkets besparelsesforslag er baseret på energikonsulentens erfaring og vurdering. Før energibesparelsesforslagene iværksættes, bør der altid indhentes tilbud fra flere leverandører, da de angivne priser alene skal betragtes som vejledende. Desuden bør det undersøges om energiforbedringen kræver myndighedsgodkendelse.

Årligt abonnement for salg af el bør undersøges nærmere, da dette varierer meget på det frie el marked.

For en konkret vurdering af ejendommens isoleringsmæssige tilstand, skal der udføres destruktive indgreb i klimaskærmen.

DESTRUKTIVE UNDERSØGELSER

Der er i forbindelse med bygningsgennemgang ikke givet tilladelse til at foretage destruktive undersøgelser. Oplysning om isolering beror derfor på energikonsulentens skøn, tegningsmateriale og byggeskik.

FIRMA

Firmanummer: 600221
CVR-nummer: 19879690

Kinnerup Rådgivende Ingeniør
Barken 20
9260 Gistrup

kinnerupconsult@9260.dk
tlf. 98315778

Ved energikonsulent
Ole Kinnerup

RAPPORTENS GYLDIGHED

Gyldig fra 20. juni 2024 til den 20. juni 2034

KLAGEMULIGHEDER

Tror du, der er fejl i rapporten, eller ønsker du at klage over energimærkningen, skal du rette henvendelse til det certificerede energimærkningsfirma, der har udarbejdet mærkningen.

Ejeren af bygningen eller enheden kan klage. Klagen skal være modtaget hos det certificerede energimærkningsfirma, senest:

- 1 år efter energimærkningsrapportens dato, eller
- 1 år efter bygningens overtagelsesdag, som er aftalt mellem sælger og køber, hvis bygningen efter indberetningen af energimærkningsrapporten har fået ny ejer - dog senest 6 år efter energimærkningsrapportens datering.

Reglerne om klageadgang står i gældende bekendtgørelse om energimærkning af bygninger. Klik ind på linket og læs mere om, hvordan du indgiver en klage.

www.ens.dk/ansvarsomraader/energimaerkning-af-bygninger/klagevejledning

Det certificerede energimærkningsfirma behandler klagen og bør meddele sin skriftlige afgørelse af klagen inden for 4 uger.

BEHANDLING AF OPLYSNINGER

Energistyrelsen er ansvarlig for behandlingen af oplysninger om bygningen, herunder offentliggørelse af energimærkningsrapporten. Du kan læse mere om reglerne, samt hvordan vi behandler oplysninger på vores hjemmeside.

www.ens.dk/ansvarsomraader/energimaerkning-af-bygninger/lovgivning-om-energimaerkning

Adresse

Danmarksgade 73A
9900 Frederikshavn

Energimærkningsnummer

311768208

Gyldighedsperiode

20. juni 2024 - 20. juni 2034

Udarbejdet af

Kinnerup Rådgivende Ingeniør
CVR-nr.: 19879690

Ejendommen er opført i 1965. Den er senere om- og tilbygget i 1984 og i 2023. BBR- ejermeddelelse er ikke opdateret efter den sidste ombygning. Ejendommen består nu af erhvervslejemål i stueetage og beboelses lejligheder på 1. og 2. sal. Der er ikke udregnet forbrug for belysning i lejligheder.

KOMMENTARER TIL BYGNINGSBESKRIVELSEN

Ejendommen opvarmes ved fjernvarme.

Der skønnes god overensstemmelse mellem faktiske forhold og BBR- ejermeddelelse

Der var ikke repræsentanter for ejere tilstede ved besigtigelsen.

Der var under besigtigelsen adgang til erhvervslejemål i stueetage, kælder, samt enlejlighed på 1. sal hhv. 2. sal.

Kælder er regnet uopvarmet.

Gulve mod kælder er ikke anbefales efterisoleret henset til brug og den eksisterende Trolltekt beklædning.

Der forelå bygningstegninger ved besigtigelsen.

Hvor konstruktioner ikke har kunnet verificeres ved besigtigelsen, er disse bestemt ud fra det gældende bygningsreglement ved husets opførelse eller renovering.

Ved beregning af bygningens varmetilskud fra apparater er anvendt standardværdier.

Bygningen er stikprøvevis kontrolopmålt på stedet.

Vinduer er kun stikprøvevis eftergået for energiglas.

Ved beregning af rørlængder er anvendt forenklet beregningsmetode.

Varmtvandsforbruget er sat til 100 l/m² pr. år ifor erhvervsdelen og 250 l/m² pr år for lejlighederne, ifølge retningslinjer fra energistyrelsen.

Adresse

Danmarksgade 73A
9900 Frederikshavn

Energimærkningsnummer

311768208

Gyldighedsperiode

20. juni 2024 - 20. juni 2034

Udarbejdet af

Kinnerup Rådgivende Ingeniør
CVR-nr.: 19879690

På de følgende sider kan du se en detaljeret beskrivelse af energitilstanden af din bygning, energikonsulentens forslag til energiforbedringer og tilhørende energiløsninger.

Nogle forbedringsforslag er rentable. Det betyder, at du sparer mere på dit energiforbrug inden for energiforbedringens levetid, end energiforbedringen koster at gennemføre.

De rentable forslag fremgår med en investeringspris.

Nogle forbedringsforslag kan med fordel overvejes ved renoveringer, eller hvis der er bygningsdele, der alligevel skal udskiftes. Investeringsprisen til forbedringsforslag ved renovering, er ikke angivet da investeringen vil afhænge af den konkrete renovering, som skal ske i forbindelse med besparelsesforslaget.

TAG OG LOFT

FLADT TAG

STATUS

Det flade tag over stueetagen er ud fra tegningsmateriale vurderet isoleret med 200 mm mineraluld.

Konstruktions- og isoleringsforhold er skønnet ud fra tegningsmateriale.

Det flade tag (built-up tag) er isoleret med 200 mm mineraluld.

Konstruktions- og isoleringsforhold er konstateret ud fra tegningsmateriale.

RENOVERINGSFORSLAG

Eksisterende tag efterisoleres udvendigt med 200 mm trædefast isolering, så den samlede mængde udgør 400 mm isolering. Den nye tagflade skal have en taghældning på mindst 1:40. Eksisterende tagbeklædning rengøres og efterses for evt. skader, der i så fald skal udbedres. Herved sikres et tæt underlag, der kan fungere som dampspærre i den nye konstruktion. Forudsætningen herfor er, at den eksisterende dampspærre er perforeret. Inden pap- og efterisoleringsarbejdet udføres, skal det eksisterende tag være helt tørt og uden lunger eller buler. Hvis det eksisterende tag er udført med ventilationsspalte mellem isoleringslag og tagbeklædning, skal spalten lukkes effektivt for ikke at miste effekten af efterisoleringslaget. Hvis det eksisterende tag er vådt, dvs. træfugten er over 15-17 %, skal ventilationsspalten forblive åben, indtil konstruktionen er tør, anslået efter et år. Tagkonstruktionen skal udføres med effektivt afvandingssystem til regnvand. Det anbefales, at det udføres med synlige nedløbsrør og tagrender af hensyn til senere inspektion.

ÅRLIG BESPARELSE

1.600 kr.

INVESTERING

RENOVERINGSFORSLAG

Udvendig efterisolering med 200 mm PIR isolering på massive ydervægge. Den udvendige efterisolering afsluttes med en facadepudsløsning eller en hertil godkendt pladebeklædning. Vinduerne skal muligvis flyttes med ud i facaderne eller alternativt udskiftes helt i forbindelse hermed. En udvendig isoleringsløsning sikrer optimal kuldebroafbrydelse. Facadernes udseende ændres dog markant, og det skal forinden arbejdet igangsættes undersøges, om lokale bestemmelser evt. hindrer en sådan ændring i bygningens udseende.

ÅRLIG BESPARELSE

3.100 kr.

INVESTERING

Adresse

Danmarksgade 73A
9900 Frederikshavn

Energimærkningsnummer

311768208

Gyldighedsperiode

20. juni 2024 - 20. juni 2034

Udarbejdet af

Kinnerup Rådgivende Ingeniør
CVR-nr.: 19879690

YDERVÆGGE

HULE YDERVÆGGE

STATUS

Ydervægge er iht. tegningsmateriale udført som 30 cm hulmur. Vægge består udvendigt og indvendigt af en halvstens teglmur. Hulrummet er iht. tegningsmateriale isoleret med 75 mm mineraluld. Konstruktions- og isoleringsforhold er konstateret ud fra tegningsmateriale.

Ydervægge er udført som 30 cm hulmur. Vægge består udvendigt og indvendigt af tegl. Hulrummet er isoleret ved opførelsen. Endvidere skønnes der isoleret med 100 mm ved pladebeklædninger.

VINDUER, OVENLYS OG DØRE

FACADEVINDUER

STATUS

Faste vinduer med et fag. Vinduerne er monteret med tolags energirude med varm kant.

Oplukkelige vinduer med flere fag. Vinduerne er monteret med trelags energirude, energiklasse A.

Faste vinduer med et fag. Vinduerne er monteret med trelags energirude, energiklasse A.

Oplukkelige vinduer med et fag. Vinduerne er monteret med trelags energirude, energiklasse A.

Oplukkelige vinduer med flere fag. Vinduerne er monteret med tolags energirude med varm kant.

Oplukkelige vinduer med et fag. Vinduerne er monteret med tolags energirude med varm kant.

YDERDØRE

STATUS

Facadeparti med glasdør, monteret med tolags energirude.

Yderdør med enkeltfagsvindue, monteret med tolags energirude med kold kant.

Terrassedør med flere vinduesfag, monteret med trelags energiruder med varm kant.

Yderdør uden glas er isoleret med ca. 30 mm isolering.

Terrassedør med flere vinduesfag, monteret med tolags energirude med varm kant.

Terrassedør med enkeltfagsvindue, monteret med tolags energirude med varm kant.

Adresse

Danmarksgade 73A
9900 Frederikshavn

Energimærkningsnummer

311768208

Gyldighedsperiode

20. juni 2024 - 20. juni 2034

Udarbejdet af

Kinnerup Rådgivende Ingeniør
CVR-nr.: 19879690

GULVE

ETAGEADSKILLELSE

STATUS

Gulv mod uopvarmet kælder, beton med trægulv er uisolaret.
Isoleringsforholdet i konstruktionen er målt i forbindelse med besigtigelsen.

Gulv mod uopvarmet kælder, beton med trægulv skønnes isoleret, bl.a. med Trolltektplader i kælder.
Isoleringsforholdet i konstruktionen er målt i forbindelse med besigtigelsen.

VENTILATION

VENTILATION

STATUS

Zone: Butikker
Anlæg: VE01 – fabrikat og type: Ukendt
Mekanisk balanceret ventilationsanlæg
Varmegenvinding: Krydsvarmeveksler
Anlægstype: CAV
Driftstid: 45 timer/uge
Luftskifte: 1,8 l/s/m²
EL-varmefflade: Nej
SEL-værdi: 2,1 kJ/m³
Automatik: Føler i udsugningskanal.
Bygningens tæthed: Normal tæt
Kilde til data: Data fastsat iht. HB2023

Zone: Lejligheder
Naturlig ventilation
Driftstid: 268 timer/uge
Luftskifte: 0,3 l/s/m²
Bygningens tæthed: Normal tæt
Kilde til data: Data fastsat iht. HB2023

INTERNT VARMETILSKUD

INTERNT VARMETILSKUD

STATUS

I erhvervsejendomme antages et gennemsnitligt varmetilskud fra personer på 4 W pr. m² opvarmet etageareal.
I erhvervsejendommen antages et gennemsnitligt varmetilskud fra apparatur, inklusive belysning på 6 W pr. m² opvarmet etageareal.

Det interne varmetilskud består af varmetilskud fra personer og apparatur samt belysning i boliger.
I boliger antages et gennemsnitligt varmetilskud fra personer på 1,5 W pr. m² opvarmet etageareal.

Adresse

Danmarksgade 73A
9900 Frederikshavn

Energimærkningsnummer

311768208

Gyldighedsperiode

20. juni 2024 - 20. juni 2034

Udarbejdet af

Kinnerup Rådgivende Ingeniør
CVR-nr.: 19879690

VARMEANLÆG

VARMEPUMPER

STATUS

Der er ingen varmepumpe i bygningen.

RENOVERINGSFORSLAG

Der er taget stilling til installation af varmepumpe til opvarmning af dele af bygningen. Det giver erfaringsmæssigt ikke en økonomisk fordel med installation af en varmepumpe grundet den nuværende opvarmningsform, som er fjernvarme.

ÅRLIG BESPARELSE

0 kr.

INVESTERING

RENOVERINGSFORSLAG

Der er taget stilling til installation af varmepumpe til opvarmning af dele af bygningen. Det giver erfaringsmæssigt ikke en økonomisk fordel med installation af en varmepumpe grundet den nuværende opvarmningsform, som er fjernvarme.

ÅRLIG BESPARELSE

0 kr.

INVESTERING

SOLVARME

STATUS

Der er intet solvarmeanlæg på bygningen.

RENOVERINGSFORSLAG

Der er taget stilling til installation af solvarmeanlæg til opvarmning af det varme brugsvand. Det giver erfaringsmæssigt ikke en økonomisk fordel med installation af solvarmeanlæg grundet den nuværende opvarmningsform, som er fjernvarme.

ÅRLIG BESPARELSE

0 kr.

INVESTERING

RENOVERINGSFORSLAG

Der er taget stilling til installation af solvarmeanlæg til opvarmning af det varme brugsvand. Det giver erfaringsmæssigt ikke en økonomisk fordel med installation af solvarmeanlæg grundet den nuværende opvarmningsform, som er fjernvarme.

ÅRLIG BESPARELSE

0 kr.

INVESTERING

VARMEFORDELING

VARMEFORDELING

STATUS

Den primære opvarmning af ejendommen sker via radiatorer i opvarmede rum. Varmefordelingsrør er udført som to-strengs anlæg.

Den primære opvarmning af ejendommen sker via radiatorer i opvarmede rum. Varmefordelingsrør er udført som to-strengs anlæg. Der er desuden gulvarme i badeværelser.

Adresse

Danmarksgade 73A
9900 Frederikshavn

Energimærkningsnummer

311768208

Gyldighedsperiode

20. juni 2024 - 20. juni 2034

Udarbejdet af

Kinnerup Rådgivende Ingeniør
CVR-nr.: 19879690

VARMEFORDELINGSPUMPER

STATUS

I varmeanlægget er der monteret en fordelingspumpe, af fabrikat Grundfos, type Alpha 3. Pumpen har en maksimal effekt på 18 Watt.

AUTOMATIK

STATUS

Der er monteret termostatventiler på alle radiatorer til regulering af korrekt rumtemperatur.

Bygningen opvarmes via et ældre luftvarmefordelt anlæg med fælles indblæsningstemperatur, styret via fælles rumføler. Bygningen beregnes iht. gældende regler med en korrektion af indetemperaturen på +1 grad for hele bygningen.

Der er monteret automatiske rumfølere i flere opvarmede rum til styring af rumtemperaturen. Dog mangler der rumfølere i 4 stk. rum.

VARMT BRUGSVAND

VARMT BRUGSVAND

STATUS

Erhvervsarealer er begge uden fødevarersalg,

I beregningen er der indregnet et varmtvandsforbrug på 250 liter pr. m² opvarmet etageareal pr. år.

VARMTVANDSRØR

STATUS

Varmetabet fra tilslutningsrør under 5 meter indregnes med et standard værdisæt for rørlængde og isoleringsniveau svarende til 4 meter med 30 mm isolering. Dette udføres iht. gældende Håndbog for Energikonsulenter.

VARMTVANDSPUMPER

STATUS

Der er ingen cirkulationspumpe i bygningen.

Adresse

Danmarksgade 73A
9900 Frederikshavn

Energimærkningsnummer

311768208

Gyldighedsperiode

20. juni 2024 - 20. juni 2034

Udarbejdet af

Kinnerup Rådgivende Ingeniør
CVR-nr.: 19879690

VARMTVANDSBEHOLDER

STATUS

Varmt brugsvand produceres via brugsvandsveksler, fabrikat Termix. Veksleren er placeret i kælder..

Varmt brugsvand produceres via brugsvandsveksler, fabrikat Termix

EL

BELYSNING

STATUS

Belysning i forretningslokaler skønnes at bestå af armaturer med LED belysning. Manuel styring

Belysning i lokalet består af armaturer med LED belysning. Belysningen styres med bevægelsesmeldere.

SOLCELLER

STATUS

Der er ingen solceller på bygningen.

RENOVERINGSFORSLAG

Der er muligheder for installation af solcelleanlæg til produktion af strøm, men opmærksomhedens skal henledes på, at der kan være lokale bygningsbestemmelser, der hindrer dette.

Det kan anbefales at kontakte leverandør/installatør for eventuel montage, forudsætninger og dagspris på solcelleanlæg. Solcelleanlæg er ikke rentabelt i relation til bygningsopvarmningen.

ÅRLIG BESPARELSE

0 kr.

INVESTERING

RENOVERINGSFORSLAG

Der er muligheder for installation af solcelleanlæg til produktion af strøm, men opmærksomhedens skal henledes på, at der kan være lokale bygningsbestemmelser, der hindrer dette.

Det kan anbefales at kontakte leverandør/installatør for eventuel montage, forudsætninger og dagspris på solcelleanlæg. Solcelleanlæg er ikke rentabelt i relation til bygningsopvarmningen.

ÅRLIG BESPARELSE

0 kr.

INVESTERING

Adresse

Danmarksgade 73A
9900 Frederikshavn

Energimærkningsnummer

311768208

Gyldighedsperiode

20. juni 2024 - 20. juni 2034

Udarbejdet af

Kinnerup Rådgivende Ingeniør
CVR-nr.: 19879690

En bygning består af mange dele, der har betydning for bygningens energibehov. Figuren herunder giver en forklaring af de væsentligste dele på tværs af konstruktioner og installationer.

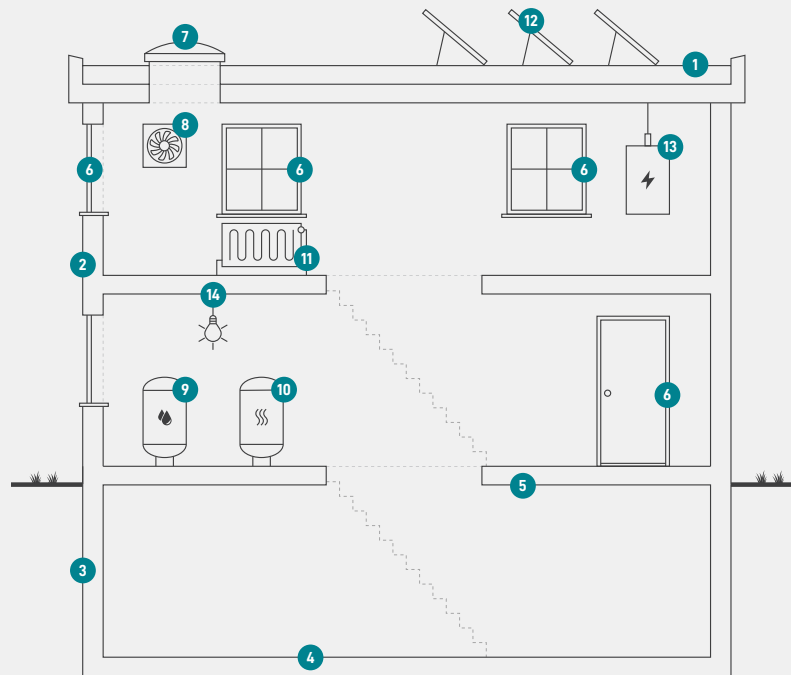

1

Tag og loft

Bygningens øverste del af klimaskærmen, f.eks. et loftrum, et fladt tag eller et udnyttet tagrum.

2

Ydervægge

Bygningens vægge ud mod det fri eller mod uopvarmede områder. Væggen kan være hule, massive eller lette ydervægge.

3

Kælderydervægge

Bygningens kælderydervægge, som vender mod jorden.

4

Kældergulv

Bygningens nederste del af klimaskærmen i bygninger med opvarmet kælder.

5

Etageadskillelse og gulv

Bygningens nederste del af klimaskærmen, f.eks. terrændæk, gulv mod krybekælder eller etageadskillelse mod opvarmet kælder.

6

Vinduer/døre

Bygningens facadevinduer og yderdøre.

7

Ovenlys

Bygningens ovenlysvinduer.

8

Ventilation

Bygningens ventilationsanlæg og ventilationskanaler.

9

Varmt brugsvand

Bygningens komponenter til varmt brugsvand, bl.a. varmtvandsrør og varmtvandsbeholder.

10

Varmeanlæg

Bygningens varmeanlæg, f.eks. kedler, fjernvarme, ovne og varmepumper.

11

Varmefordeling

Bygningens varmfordelingsanlæg, bl.a. varmeanlægget, varmerør og automatik.

12

Solenergi

Bygningens solenergi, f.eks. solvarme og solceller.

13

El og teknik

Bygningens driftsrelaterede el og teknik, f.eks. varmfordelingspumper, varmtvandspumper og vindmøller.

14

Belysning

Bygningens belysning. Kun relevant ved energimærkning af store bygninger, som f.eks. etagebyggeri og erhverv.

Adresse

Danmarksgade 73A
9900 Frederikshavn

Energimærkningsnummer

311768208

Gyldighedsperiode

20. juni 2024 - 20. juni 2034

Udarbejdet af

Kinnerup Rådgivende Ingeniør
CVR-nr.: 19879690

ENERGIMÆRKE

FOR BYGNINGEN

**Erhvervs- og bolig ejendom.
Danmarksgade 73A
9900 Frederikshavn**

Større bygninger over 600 m², der ofte besøges af offentligheden, er pålagt til enhver tid, at synliggøre energimærkningscertifikatet for brugerne af bygningen.

Energimærkningen er baseret på beregnet forbrug



Energistyrelsen

Gyldig fra den 20. juni 2024 til den 20. juni 2034
Energimærkningsnummer: 311768208