

ENERGIMÆRKNINGSRAPPORT

ENERGIMÆRKE OG FORSLAG TIL ENERGIFORBEDRINGER

[5540215.008] Danmarksgade/Rantzausgade
Rantzausgade 6
9000 Aalborg



Skitsen illustrerer en generisk bygning, baseret på bygningens karaktertræk. Ikonforklaring kan ses under afsnittet IKONFORKLARING.

EKSISTERENDE BYGNINGER

Der eksisterer ikke anbefalede energibesparelsesforslag for din bygning. Der kan stadig være andre tiltag, som kan give mening, hvis der foretages anden renovering.

Energieffektivisering i bygninger er et område i udvikling, hvorfor det kan give mening, at forblive opdateret på området, da forslag der måske ikke er relevante i dag, kan blive både relevante og rentable senere.

Du kan læse mere om energieffektivisering af bygninger på Sparenergi.dk.

Bygningens varmeforbrug afhænger bl.a. af hvor godt huset er isoleret, hvor meget sol huset får, din opvarmningsform, dine vaner og hvor mange i bor i huset.

BYGNINGENS ENERGIFORBRUG*

	I DAG	EFTER RENTABLE TILTAG	DU SPARER ÅRLIGT
Fjernvarme	60.700 kr.	60.700 kr.	0 kr.
El til andet	26.000 kr.	26.000 kr.	0 kr.
Samlet energjudgift	86.700 kr.	86.700 kr.	0 kr.
Samlet CO ₂ -udledning	6,04 ton	6,04 ton	0,00 ton

* Tallene er baseret på en standardiseret brug af bygningen. Se siden: FORMÅLET MED ENERGIMÆRKNINGEN.

BYGNINGENS PLACERING PÅ ENERGIMÆRKNINGSSKALAEN



FORMÅLET MED ENERGIMÆRKNINGEN

Energimærkning af bygninger har to formål: Mærkningen synliggør bygningens beregnede energibehov og er derfor en form for varedeklaration, når en bygning sælges eller udlejes. På baggrund af det beregnede energibehov tildeles boligen en karakter på energimærkningskalaen fra A2020 til G.

Rapporten giver et overblik over de energimæssige forbedringer af bygningen, som er rentable at gennemføre eller kan være rentable, hvis de udføres sammen med andre renoveringer. Rapporten beskriver hvad forbedringerne går ud på, hvad de koster at gennemføre, hvor meget energi og CO2 man sparer, og hvor stor besparelse der kan opnås på el- og varmeregninger ud fra det beregnede energibehov.

DERFOR SKAL DU GENNEMFØRE ENERGIFORBEDRINGER:



BEDRE INDEKLIMA

Energiforbedringer kan have en positiv betydning for indeklimaet.



VARMERE OVERFLADER

Bygningen bliver bedre til at holde på varmen, så det er muligt at udnytte flere områder i bygningen, der før var for kolde.



ØGET KOMFORT

Det bliver nemmere at opretholde den rette temperatur i bygning, så den bliver rarere at være i.



MINDRE TRÆK

Bygningen bliver tættere, så det ikke længere trækker fra de steder, hvor brugerne før var generet af kulde og træk.

Det beregnede energibehov er en ret præcis indikator for bygningens energimæssige kvalitet – i modsætning til det faktiske forbrug, som naturligvis er stærkt afhængigt både af vejret og af de vaner, som bygningens brugere har. Nogle sparer på varmen, mens andre fyrer for åbne vinduer eller bruger store mængder varmt vand.

For at kunne sammenligne bygningers energimæssige kvalitet, beregnes bygningens beregnede energibehov ud fra en række standardantagelser for vej, familiestørrelse, indendørstemperatur, adfærd m.v. Nedenfor ses de mest centrale antagelser for det beregnede energibehov.

FIRE ÅRSAGER TIL AT BYGNINGENS FAKTISKE VARMEREGNING KAN AFVIGE FRA DET BEREGNEDNE ENERGIBEHOV I RAPPORTEN:



BRUG AF BYGNINGEN

Der antages en gennemsnitlig anvendelse af bygningen ift. brugere, drift og apparater. Det faktiske varmeforbrug kan afvige, hvis bygningen har et andet brugsmønster.



INDENDØRSTEMPERATUR

Der antages en konstant opvarmning af bygningen til 20°C. Den faktiske varmeregning kan afvige hvis brugerne ønsker en højere eller lavere temperatur.



VARMTVANDSFORBRUG

Der antages et gennemsnitligt forbrug af varmt vand relativt til bygningens størrelse. Den faktiske varmeregning kan afvige, hvis brugerne bruger mere eller mindre varmt vand.



VEJRFORHOLD

Der antages gennemsnitlige vejrforhold. Den faktiske varmeregning kan afvige, hvis vinteren er særlig varm eller kold.

Adresse

Rantzausgade 6
9000 Aalborg

Energimærkningsnummer

311804545

Gyldighedsperiode

6. januar 2025 - 6. januar 2035

Udarbejdet af

Sweco Danmark A/S
CVR-nr.: 48233511



BYGNINGSBESKRIVELSE / Rantzausgade 6, 9000 Aalborg

ADRESSE

Rantzausgade 6, 9000 Aalborg

BYGNINGENS ANVENDELSE I FØLGE BBR

Bygning til kontor (321)

KOMMUNE NR. 851	BFE NR. 5540215	BYGNINGS NR. 8	BOLIGAREAL I BBR 0 m ²	ERHVERVSAREAL I BBR 442 m ²
OPFØRELSESÅR 1996	OPVARMET BYGNINGSAREAL 442 m ²	HERAF TAGETAGE OPVARMET 0 m ²	HERAF KÆLDERETAGE OPVARMET 0 m ²	UOPVARMET KÆLDERETAGE 0 m ²
ÅR FOR VÆSENTLIG RENOVERING Ikke angivet	VARMEFORSYNING Fjernvarme	SUPPLERENDE VARME Ingen		



ENERGIMÆRKE



ENERGIMÆRKE EFTER RENTABLE BESPARELSFORSLAG



ENERGIMÆRKE EFTER ALLE BESPARELSFORSLAG

BYGNINGENS BEREGNEDE ENERGIBEHOV

Opvarmning

FORSYNINGSFORM Fjernvarme	VARMEBEHOV I kWh 53.540	OMREGNET TIL ENERGIENHED FOR FORSYNINGSFORM 53.540 kWh fjernvarme
------------------------------	----------------------------	--

Andre energibehov

EL TIL ANDET*	kWh
El til bygningsdrift	6.770
El til forbrug	6.223

*El til bygningsdrift er det elforbrug, der i beregningen går til installationer, f.eks. varmfordelingspumper, ventilation mv. El til forbrug dækker over et standardiseret, gennemsnitligt elforbrug til f.eks. hvidevarer, tv mv. El til forbrug påvirker ikke energimærkekarakteren, men den varme der afgives fra elforbrugende udstyr reducerer bygningens beregnede varmebehov.

Adresse

Rantzausgade 6
9000 Aalborg

Energimærkningsnummer

311804545

Gyldighedsperiode

6. januar 2025 - 6. januar 2035

Udarbejdet af

Sweco Danmark A/S
CVR-nr.: 48233511

ANVENDTE ENERGIPRISER INKL. AFGIFTER VED BEREGNING AF BESPARELSER

Anvendte energipriser ved beregning af energibesparelserne i denne rapport:

Fjernvarme

0,99 kr. pr. kWh

Fast afgift: 7.408 kr. pr. år

Elektricitet til andet end opvarmning

2,00 kr. pr. kWh

Fjernvarmeprisen er anvendt fra nyeste tariffblad af samme dato som energimærket er indberettet.

Bygningsejer har oplyst en el-pris på 2,0 kr. pr. kWh, dette er anvendt i energimærket.

Alle anvendte priser er inkl. moms, medmindre andet er angivet.

Der opleves omfattende udsving i energipriserne, hvorfor det altid anbefales at være ekstra opmærksom på den anvendte energipris i beregningen ift. dagsprisen. Det vil i de fleste tilfælde være påkrævet at opdatere rentabilitetsberegninger jf. gældende priser, for at få et reelt billede af besparelser ved energirenovering.

Priser på besparelsesforslag er kun overslag, det anbefales derfor at indhente konkrete tilbud. Overslagspriserne er indeholdende materialepris, timeløn, moms og afgifter. Eventuelle rådgiverhonorarer, stillads og lign. samt eventuelle udgifter til løbende drift- og vedligehold er ikke indeholdt.

OPLYST FORBRUG INKL. MOMS OG AFGIFTER

Denne rapport indeholder ikke oplysninger om det faktiske forbrug, da det ikke er blevet gjort tilgængeligt for energikonsulenten ved udførelsen af energimærket.

FORBEHOLD FOR PRISER PÅ INVESTERING I ENERGIBESPARELSE

Energimærkets besparelsesforslag er baseret på energikonsulentens erfaring og vurdering. Før energibesparelsesforslagene iværksættes, bør der altid indhentes tilbud fra flere leverandører, da de angivne priser alene skal betragtes som vejledende. Desuden bør det undersøges om energiforbedringen kræver myndighedsgodkendelse.

Årligt abonnement for salg af el bør undersøges nærmere, da dette varierer meget på det frie el marked.

For en konkret vurdering af ejendommens isoleringsmæssige tilstand, skal der udføres destruktive indgreb i klimaskærmen.

FIRMA

Firmanummer: 600017

CVR-nummer: 48233511

Sweco Danmark A/S
Ørestads Boulevard 41
2300 København S

www.sweco.dk

madslyngsoe.jeppesen@sweco.dk

tlf. 72 207 207

Ved energikonsulent
Mads Jeppesen - EBS Aalborg

RAPPORTENS GYLDIGHED

Gyldig fra 6. januar 2025 til den 6. januar 2035

KLAGEMULIGHEDER

Tror du, der er fejl i rapporten, eller ønsker du at klage over energimærkningen, skal du rette henvendelse til det certificerede energimærkningsfirma, der har udarbejdet mærkningen.

Ejeren af bygningen eller enheden kan klage. Klagen skal være modtaget hos det certificerede energimærkningsfirma, senest:

- 1 år efter energimærkningsrapportens dato, eller
- 1 år efter bygningens overtagelsesdag, som er aftalt mellem sælger og køber, hvis bygningen efter indberetningen af energimærkningsrapporten har fået ny ejer - dog senest 6 år efter energimærkningsrapportens datering.

Reglerne om klageadgang står i gældende bekendtgørelse om energimærkning af bygninger. Klik ind på linket og læs mere om, hvordan du indgiver en klage.

www.ens.dk/ansvarsomraader/energimaerkning-af-bygninger/klagevejledning

Det certificerede energimærkningsfirma behandler klagen og bør meddele sin skriftlige afgørelse af klagen inden for 4 uger.

Adresse

Rantzausgade 6
9000 Aalborg

Energimærkningsnummer

311804545

Gyldighedsperiode

6. januar 2025 - 6. januar 2035

Udarbejdet af

Sweco Danmark A/S
CVR-nr.: 48233511

DESTRUKTIVE UNDERSØGELSER

Der er i forbindelse med bygningsgennemgang ikke givet tilladelse til at foretage destruktive undersøgelser. Oplysning om isolering beror derfor på energikonsulentens skøn, tegningsmateriale og byggeskik.

BEHANDLING AF OPLYSNINGER

Energistyrelsen er ansvarlig for behandlingen af oplysninger om bygningen, herunder offentliggørelse af energimærkningsrapporten. Du kan læse mere om reglerne, samt hvordan vi behandler oplysninger på vores hjemmeside.

www.ens.dk/ansvarsomraader/energimaerkning-af-bygninger/lovgivning-om-energimaerkning

Energimærket omfatter følgende bygning:
Bygning 08: Rantzausgade 6, 9000 Aalborg.

Alle tilgængelige rum er besøgt indvendigt. Det har ikke været muligt, at besøgte enkelte depoter på 1. salen.

Bygningen er opført i 1996 i 2 plan.

Energimærket er udarbejdet efter retningslinjerne for erhverv i gældende Håndbog for Energikonsulenter.

Der er ikke oplyst tidligere forbrug af ejeren.

Det anbefales altid at kontakte en rådgiver i forbindelse med konkret vurdering og projektering af forslagene indeholdt i dette energimærke. Forslagene bygger på en række standardforudsætninger og bør bl.a. vurderes yderligere i forhold til kommunale krav, matrikelgrænser, ejendommens bevaringsværdi, komfort, fugtforhold, brandkrav, automatik, statik/bæreevne, evt. miljøfarlige stoffer, arbejdsmiljøkrav m.m. (oplistning er ej udtømmende).

Indregnet brugstid er: 5 dage, klokken 08.00-17.00.

Besigtigelse og energimærke er udarbejdet af: Mads Jeppesen
Der er udført kvalitetskontrol af: Andreas Johnsen
Internt sagsnummer: 41011495

KOMMENTARER TIL BYGNINGSBESKRIVELSEN

Samlet erhvervsareal i BBR er 442 m².
Det samlede opvarmede areal er opmålt til 442 m².

Der regnes med opmålte arealer i energimærket.

Adresse

Rantzausgade 6
9000 Aalborg

Energimærkningsnummer

311804545

Gyldighedsperiode

6. januar 2025 - 6. januar 2035

Udarbejdet af

Sweco Danmark A/S
CVR-nr.: 48233511

På de følgende sider kan du se en detaljeret beskrivelse af energitilstanden af din bygning, energikonsulentens forslag til energiforbedringer og tilhørende energiløsninger.

Nogle forbedringsforslag er rentable. Det betyder, at du sparer mere på dit energiforbrug inden for energiforbedringens levetid, end energiforbedringen koster at gennemføre.

De rentable forslag fremgår med en investeringspris.

Nogle forbedringsforslag kan med fordel overvejes ved renoveringer, eller hvis der er bygningsdele, der alligevel skal udskiftes. Investeringsprisen til forbedringsforslag ved renovering, er ikke angivet da investeringen vil afhænge af den konkrete renovering, som skal ske i forbindelse med besparelsesforslaget.

TAG OG LOFT

FLADT TAG

STATUS

Tagkonstruktion AE (08.ETA) - Det flade tag er udført af stålbjælkespær isoleret med 200-280 mm isolering. Konstruktions- og isoleringsforhold er konstateret ud fra tegningsmateriale.

YDERVÆGGE

HULE YDERVÆGGE

STATUS

Væg, udvendig AD (08.EST) - Vitral facadesystem med karme, sprosser og lodrette vindposter. Facadeelementet er ifølge tegningsmateriale udført i lakeret aluminium og er isoleret med 150 mm isolering.

Væg, udvendig AD (08.EST) - Ydervæggen er udført som 350 mm hulmur. Bagmuren er ifølge tegningsmateriale udført i tegl og hulrummet er isoleret med 125 mm isolering.

VINDUER, ØVENLYS OG DØRE

FACADEVINDUER

STATUS

Vinduer QQA (08.EST) - Vinduerne er monteret med 2-lags energiruder med kold kant, energiklasse D.

ØVENLYS

STATUS

Tagvinduer QQA (08.ETA) - Ovenlysvinduer er monteret med 2-lags energiruder med kold kant.

Adresse

Rantzausgade 6
9000 Aalborg

Energimærkningsnummer

311804545

Gyldighedsperiode

6. januar 2025 - 6. januar 2035

Udarbejdet af

Sweco Danmark A/S
CVR-nr.: 48233511

YDERDØRE

STATUS

Yderdøre QQC (08.EST) - Skydedør mod parkeringsplads er monteret med 2-lags energiruder med kold kant.

Yderdøre QQC (08.EST) - Karruseldør mod parkeringsplads er monteret med 2-lags energiruder med kold kant.

Yderdøre QQC (08.EST) - Yderdør mod Rantzausgade er monteret med 2-lags energiruder med kold kant.

GULVE

TERRÆNDÆK

STATUS

Gulv BF (08.EST) - Terrændækket er udført i beton. Gulve er afsluttet med fliser, der ud fra tegningsmaterialet er isoleret med 50 mm isolering. Under betonen er gulvet isoleret med 150 mm letklinker.

Gulv BF (08.EST) - Terrændækket i ekspeditionen er udført i beton. Gulve er udført som strøgulve, der ud fra tegningsmaterialet er isoleret med 50 mm isolering mellem strøer. Under betonen er gulvet isoleret med 150 mm letklinker.

VENTILATION

VENTILATION

STATUS

Ventilationsanlæg HF (008.E01.C06-VEAK01) Balanceret ventilation med genvinding - Der er monteret et mekanisk ventilationsanlæg, fabrikat Wolf Klimatechnik, type KG63/9185. Anlægget med balanceret luftskifte. Aggregat er med varmegenvinding via roterende varmeveksler og monteret med vandbåren varmeplade. Aggregatet ventilerer 008.EST.C02 - Reception og 008.EST.C03 - Venterum.

Ventilationsanlæg HF (008.ETA-VEAK02) Balanceret ventilation med genvinding - Der er monteret et mekanisk ventilationsanlæg, fabrikat ukendt, da det ikke var muligt at besigtige anlægget. Anlægget er placeret på bygningens flade tag. Anlægget vurderes, at være med balanceret luftskifte. Aggregat er med varmegenvinding via krydsvarmeveksler og monteret med vandbåren varmeplade. Aggregatet ventilerer 008.EST.C01 - Ekspedition og 008.E01.C01-C05 - Kontorer.

Der er naturlig ventilation i den øvrige bygningen.

Bygningen er normal tæt, da konstruktionssamlinger og fuger ved vindues- og døråbninger, samt tætningslister i vinduer og udvendige døre fremstår i god stand. Der er naturlig ventilation i 008.EST.C04-C06 - Toiletter og gang.

VARMEANLÆG

FJERNVARME

STATUS

Varmeforsyningsanlæg HD (008.E01.C06) Fjernvarme - Teknikrum - Bygningen opvarmes med fjernvarme. Anlægget er udført som direkte fjernvarmeanlæg med fjernvarmevand i fordelingsnettet. Blandesløjfe og varmfordelingspumpe er placeret i teknikrum over entreen.

VARMEPUMPER

STATUS

Der er ikke varmepumpe i bygningen. Der er ikke stillet forslag til varmepumpe, da ejendommen er tilkøbet fjernvarme, som energi- og samfundsøkonomisk anses for den bedste løsning.

SOLVARME

STATUS

Der er ikke solvarmeanlæg i bygningen. Der er ikke stillet forslag til solvarmeanlæg, da ejendommen er tilkøbet fjernvarme, som energi- og samfundsøkonomisk anses for den bedste løsning.

VARMEFORDELING

VARMEFORDELING

STATUS

Varmefordelingsanlæg EPE (008.EST-E01) - Opvarmning af bygningen sker via radiatorer i opvarmede rum. Varmefordelingsrør er udført som 2-strengs anlæg.

VARMEFORDELINGSPUMPER

STATUS

Varmefordelingsanlæg EPE (008.E01.C06-VA01-MCP01) Pumpe - Teknikrum - På varmfordelingsanlægget er monteret en automatisk modulerende pumpe med en max-effekt på 85 W. Pumpen er af fabrikat Grundfos Magna 25-60.

Varmefordelingsanlæg EPE (008.E01.C06-VEAK01-MCP02) Pumpe - Teknikrum - På varmfordelingsanlægget er monteret en automatisk modulerende pumpe med en max-effekt på 85 W. Pumpen er af fabrikat Grundfos Magna 25-60.

Varmefordelingsanlæg EPE (008.E01.C01-VEAK02-MCP03) Pumpe - Depot - På varmfordelingsanlægget er monteret en automatisk modulerende pumpe med en max-effekt på 18 W. Pumpen er af fabrikat Grundfos Alpha2 25-40.

AUTOMATIK

STATUS

Varmefordelingsanlæg EPE (008.EST) - Der er monteret termostatiske reguleringsventiler på radiatorer til regulering af korrekt rumtemperatur.

Varmefordelingsanlæg EPE (008.EST-E01) - Udenfor fyringssæsonen forudsættes det i beregningen, at varmeanlægget kan afbrydes ved lukning af ventiler og slukning af varmfordelingspumper.

Varmefordelingsanlæg EPE (008.EST-E01) - Ved varmeanlægget er monteret automatik med mulighed for udetemperaturkompensering.

VARMT BRUGSVAND

VARMT BRUGSVAND

STATUS

I beregningen er der indregnet et varmtvandsforbrug på 100 liter pr. m² opvarmet etageareal pr. år.

VARMTVANDSRØR

STATUS

Varmeforsyningsanlæg HD (008.E01.C06) - Teknikrum - Varmetabet fra tilslutningsrør under 5 meter indregnes med et standard værdisæt for rørlængde og isoleringsniveau svarende til 4 meter med 30 mm isolering. Dette udføres iht. gældende Håndbog for Energikonsulenter.

Vandfordelingsanlæg JB (008.E01.C06) - Teknikrum - Brugsvandsrør med cirkulation er udført som 3/4" stålrør. Rørene er isoleret med 30 mm isolering.

VARMTVANDSPUMPER

STATUS

Vandfordelingsanlæg JB (008.E01.C06-BVB01-MCP01) Cirkulationspumpe - På varmtvandsrør og cirkulationsledning er monteret en automatisk modulerende pumpe med en max-effekt på 18 W. Pumpen er af fabrikat Grundfos Alpha2 25-40 N. Pumpen cirkulerer varmt brugsvand til toiletter i stuen.

VARMTVANDSBEHOLDER

STATUS

Vandvarmer EPB (008.E01.C06-BVB01) Varmtvandsbeholder - Varmt brugsvand produceres i præisoleret varmtvandsbeholder, fabrikat Metro type 6220. Beholder forsyner toiletter med varmt brugsvand.

EL

BELYSNING

STATUS

Stue:

Belysningsanlæg HH - Almen belysning - Rum 008.EST.C01 - Ekspedition - Belysningen består af armaturer med LED-pærer der styres via bevægelsesmeldere.

Belysningsanlæg HH - Almen belysning - Rum 008.EST.C02 - Reception - Belysningen består af armaturer med LED-pærer der styres via bevægelsesmeldere.

Belysningsanlæg HH - Almen belysning - Rum 008.EST.C03 - Venterum - Belysningen består af armaturer med LED-pærer der styres via bevægelsesmeldere.

Belysningsanlæg HH - Almen belysning - Rum 008.EST.C04 - Toilet - Belysningen består af armaturer med LED-pærer der styres via bevægelsesmeldere.

Belysningsanlæg HH - Almen belysning - Rum 008.EST.C06 - Toilet - Belysningen består af armaturer med LED-pærer der styres via bevægelsesmeldere.

Belysningsanlæg HH - Almen belysning - Rum 008.EST.C05 - Gang - Belysningen består af armaturer med LED-pærer der styres via bevægelsesmeldere.

1. sal:

Belysningsanlæg HH - Almen belysning - Rum 008.E01.C01 - Depot - Belysningen består af LED-armaturer med manuel tænding.

Belysningsanlæg HH - Almen belysning - Rum 008.E01.C02 - Depot - Belysningen består af LED-armaturer med manuel tænding.

Belysningsanlæg HH - Almen belysning - Rum 008.E01.C03 - Depot - Belysningen består af LED-armaturer med manuel tænding.

Belysningsanlæg HH - Almen belysning - Rum 008.E01.C04 - Depot - Belysningen består af LED-armaturer med manuel tænding.

SOLCELLER

STATUS

Der er ikke solcelleanlæg på bygningen. Der er ikke medtaget forslag på installation af solceller, da der ikke er væsentlig el-forbrug og det vurderes derfor at montering af solceller ikke vil være rentabelt.

En bygning består af mange dele, der har betydning for bygningens energibehov. Figuren herunder giver en forklaring af de væsentligste dele på tværs af konstruktioner og installationer.

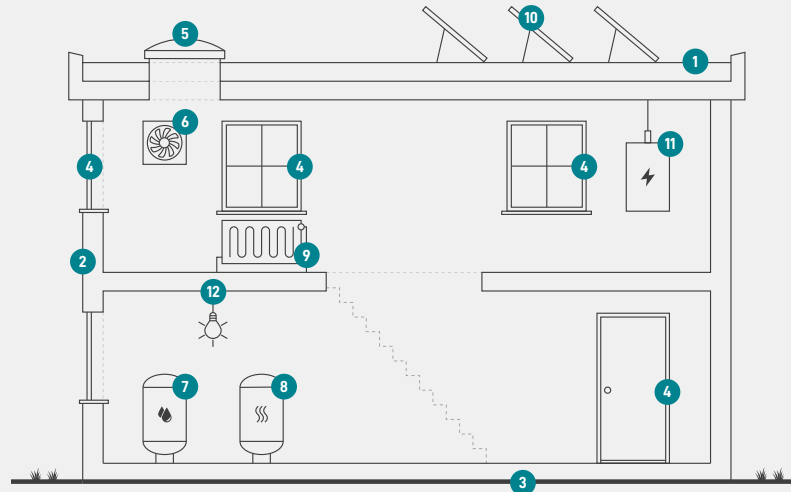

1

Tag og loft

Bygningens øverste del af klimaskærmen, f.eks. et loftrum, et fladt tag eller et udnyttet tagrum.

2

Ydervægge

Bygningens vægge ud mod det fri eller mod uopvarmede områder. Væggen kan være hule, massive eller lette ydervægge.

3

Etageadskillelse og gulv

Bygningens nederste del af klimaskærmen, f.eks. terrændæk, gulv mod krybekælder eller etageadskillelse mod uopvarmet kælder.

4

Vinduer/døre

Bygningens facadevinduer og yderdøre.

5

Ovenlys

Bygningens ovenlysvinduer.

6

Ventilation

Bygningens ventilationsanlæg og ventilationskanaler.

7

Varmt brugsvand

Bygningens komponenter til varmt brugsvand, bl.a. varmtvandsrør og varmtvandsbeholder.

8

Varmeanlæg

Bygningens varmeanlæg, f.eks. kedler, fjernvarme, ovne og varmepumper.

9

Varmefordeling

Bygningens varmfordelingsanlæg, bl.a. varmeanlægget, varmerør og automatik.

10

Solenergi

Bygningens solenergi, f.eks. solvarme og solceller.

11

El og teknik

Bygningens driftsrelaterede el og teknik, f.eks. varmfordelingspumper, varmtvandspumper og vindmøller.

12

Belysning

Bygningens belysning. Kun relevant ved energimærkning af store bygninger, som f.eks. etagebyggeri og erhverv.

Adresse

Rantzausgade 6
9000 Aalborg

Energimærkningsnummer

311804545

Gyldighedsperiode

6. januar 2025 - 6. januar 2035

Udarbejdet af

Sweco Danmark A/S
CVR-nr.: 48233511

ENERGIMÆRKE

FOR BYGNINGEN

**(5540215.008) Danmarksgade/Rantzausgade
Rantzausgade 6
9000 Aalborg**

Større bygninger over 600 m², der ofte besøges af offentligheden, er pålagt til enhver tid, at synliggøre energimærkningscertifikatet for brugerne af bygningen.

Energimærkningen er baseret på beregnet forbrug



Energistyrelsen

Gyldig fra den 6. januar 2025 til den 6. januar 2035
Energimærkningsnummer: 311804545