



Energistyrelsen

ENERGIMÆRKNINGSRAPPORT

ENERGIMÆRKE OG FORSLAG TIL ENERGIFORBEDRINGER

Arbejdernes Andels- og Boligforening, afdeling 19, Norgesvej
1-39 og 16-28
Norgesvej 1
6000 Kolding

DINE BYGNINGER
HAR ENERGIMÆRKE

C

Du betaler hvert år **47.800 kr.**
mere, end du behøver i energjudgifter*

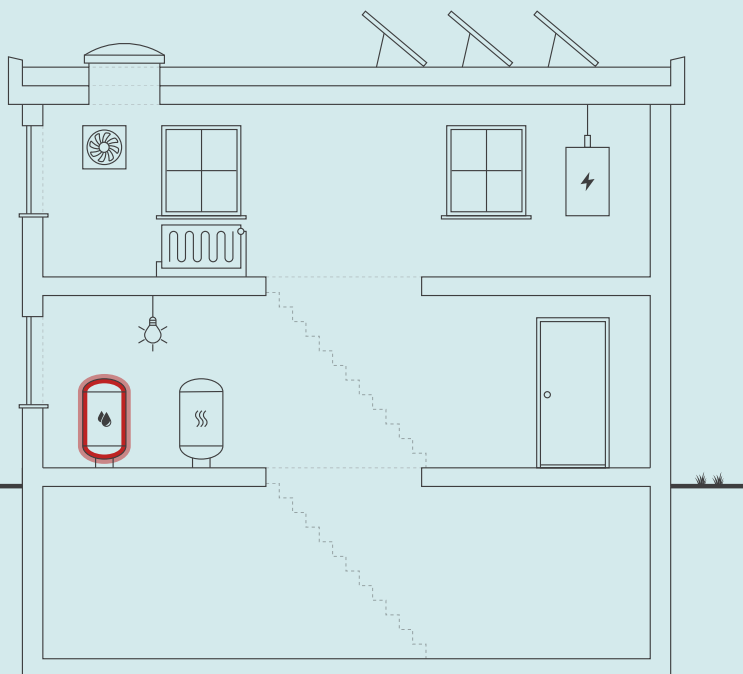

Skitsen illustrerer en generisk bygning, baseret på bygningens karaktertræk. Ikonforklaring kan ses under afsnittet IKONFORKLARING.

ENERGIKONSULENTENS BEDSTE ANBEFALINGER

- 1 Alle bygninger: Teknikrum i kælderen - Isolering af brugsvandsveksler**
Årlig besparelse: 5.300 kr.
Investering: 10.000 kr.
- 2 Alle bygninger - Isolering af tilslutningsrør til brugsvandsveksler op til 60 mm**
Årlig besparelse: 500 kr.
Investering: 8.300 kr.
- 3 Alle bygninger - Isolering af brugsvandsrør og cirkulationsledning op til 60 mm**
Årlig besparelse: 7.400 kr.
Investering: 140.000 kr.

BYGNINGENS ENERGIFORBRUG*

	I DAG	EFTER RENTABLE TILTAG	DU SPARER ÅRLIGT
Fjernvarme	1.628.100 kr.	1.583.200 kr.	44.900 kr.
El til andet	1.056.300 kr.	1.053.400 kr.	2.900 kr.
Samlet energjudgift	2.684.400 kr.	2.636.600 kr.	47.800 kr.
Samlet CO ₂ -udledning	204,46 ton	200,51 ton	3,96 ton

* Tallene er baseret på en standardiseret brug af bygningen. Se siden: FORMÅLET MED ENERGIMÆRKNINGEN.

BYGNINGENS PLACERING PÅ ENERGIMÆRKNINGSSKALAEN



Adresse
Norgesvej 1
6000 Kolding

Energimærkningsnummer
311787732

Gyldighedsperiode
26. september 2024 - 26. september 2034

Udarbejdet af
Sweco Danmark A/S - LBF
CVR-nr.: 48233511

På denne side får du hjælp til at igangsætte de energiforbedringer, som energikonsulenten har fremhævet. Du kan sammenligne tiltagene på tværs af økonomi, klima og praktiske forhold, ligesom der til hvert forslag er en trinvis guide til at komme i gang med energiforbedringerne.

På de følgende sider i rapporten finder du detaljeret information om energikonsulentens forbedringsforslag.

ALLE BYGNINGER: TEKNIKRUM I KÆLDEREN - ISOLERING AF BRUGSVANDSVEKSLER

- 1 Find en håndværker eller anden relevant fagperson som kan hjælpe dig med planlægning og udførelse af din energiforbedring.
- 2 Undersøg nærmere om Alle bygninger: Teknikrum i kælderen - Isolering af brugsvandsveksler
- 3 Læs mere om energiforbedringer på spareenergi.dk
- 4 Indhent et eller flere tilbud på energiforbedringen, udvælg den løsning, der passer dig bedst, og begynd din energiforbedring.



Besparelse
5.300 kr./årligt



CO2-reduktion
434 kg./årligt



Investering
10.000 kr.



Renoveringstid
Op til 2 dage

ALLE BYGNINGER - ISOLERING AF TILSLUTNINGSRØR TIL BRUGSVANDSVEKSLER OP TIL 60 MM

- 1 Find en håndværker eller anden relevant fagperson som kan hjælpe dig med planlægning og udførelse af din energiforbedring.
- 2 På Spareenergi.dk kan du få inspiration til energiforbedringen om "Isolering af rør til varmt vand"
- 3 Læs mere om den konkrete energiforbedring på www.spareenergi.dk/isolering-af-roer-til-varmt-vand
- 4 Indhent et eller flere tilbud på energiforbedringen, udvælg den løsning, der passer dig bedst, og begynd din energiforbedring.



Besparelse
500 kr./årligt



CO2-reduktion
38 kg./årligt



Investering
8.300 kr.



Renoveringstid
Op til 2 dage

ALLE BYGNINGER - ISOLERING AF BRUGSVANDSRØR OG CIRKULATIONSLEDNING OP TIL 60 MM

- 1 Find en håndværker eller anden relevant fagperson som kan hjælpe dig med planlægning og udførelse af din energiforbedring.
- 2 På Spareenergi.dk kan du få inspiration til energiforbedringen om "Isolering af rør til varmt vand"
- 3 Læs mere om den konkrete energiforbedring på www.spareenergi.dk/isolering-af-roer-til-varmt-vand
- 4 Indhent et eller flere tilbud på energiforbedringen, udvælg den løsning, der passer dig bedst, og begynd din energiforbedring.



Besparelse
7.400 kr./årligt



CO2-reduktion
611 kg./årligt



Investering
140.000 kr.



Renoveringstid
Fra 2 dage til 1 uge

RÅD OM FINANSIERING

Der eksisterer flere offentlige tilskudspuljer, hvorfra det er muligt at ansøge om tilskud til energirenoveringer. Hold dig opdateret om eksisterende tilskudspuljer på www.spareenergi.dk.

Flere banker tilbyder klima- og energieffektiviseringslån med lav rente. Ring til din bank og hør, hvad de kan tilbyde.

HJÆLP TIL GENNEMFØRELSE AF ENERGIBESPARELSER

Energikonsulenten kan fortælle dig, hvilke forudsætninger der ligger til grund for de enkelte forbedringsforslag.

På spareenergi.dk kan du læse mere om energirenoveringer og finde inspiration og hjælp til at igangsætte en energirenovering. Find f.eks. Bygningsguiden, hvor vi har samlet viden om de mest almindelige hustyper i Danmark – så du kan få overblik over, hvordan man opnår en bedre bolig, der både er energieffektiv, har et godt indeklima og er tidssvarende.

På denne side kan du sammenligne økonomi og klimaeffekt for alle rapportens forbedringsforslag.

SIDE 3 - BILAG

RENTABLE RENOVERINGSFORSLAG			
RENOVERINGSFORSLAG	ÅRLIG BESPARELSE*	INVESTERING	REDUKTION I ÅRLIGT UDLEDT CO ₂
MASSIVE YDERVÆGGE Bygning 1, 2 og 3: Efterisolering på kold side af vægge mod uopvarmet rum med 200 mm isolering	31.800 kr.	840.000 kr.	2.626 kg CO ₂
VARMEFORDELINGSPUMPER Teknikrum i kælderen i bygning 1, 2 og 4 - Montering af ny varmfordelingspumpe på varmeanlæg	2.900 kr.	45.000 kr.	244 kg CO ₂
VARMTVANDSRØR Alle bygninger - Isolering af tilslutningsrør til brugsvandsveksler op til 60 mm	500 kr.	8.300 kr.	38 kg CO ₂
VARMTVANDSRØR Alle bygninger - Isolering af brugsvandsrør og cirkulationsledning op til 60 mm	7.400 kr.	140.000 kr.	611 kg CO ₂
VARMTVANDSBEHOLDER Alle bygninger: Teknikrum i kælderen - Isolering af brugsvandsveksler	5.300 kr.	10.000 kr.	434 kg CO ₂
ANDRE FORSLAG DER KAN VÆRE RENTABLE, HVIS DE UDFØRES SAMMEN MED ANDRE RENOVERINGER			
FLADT TAG Alle bygninger: Efterisolering af tag med 300 mm isolering, så den samlede isolering udgør 400 mm	62.500 kr.		5.164 kg CO ₂
VARMEFORDELINGSPUMPER Bygning 3 - Teknikrum i kælderen: Montering af ny varmfordelingspumpe på varmeanlæg	400 kr.		32 kg CO ₂

* Tallene er baseret på en standardiseret brug af bygningen. Se siden: FORMÅLET MED ENERGIMÆRKNINGEN.

FORMÅLET MED ENERGIMÆRKNINGEN

Energimærkning af bygninger har to formål: Mærkningen synliggør bygningens beregnede energibehov og er derfor en form for varedeklaration, når en bygning sælges eller udlejes. På baggrund af det beregnede energibehov tildeles boligen en karakter på energimærkningskalaen fra A2020 til G.

Rapporten giver et overblik over de energimæssige forbedringer af bygningerne, som er rentable at gennemføre eller kan være rentable, hvis de udføres sammen med andre renoveringer. Rapporten beskriver hvad forbedringerne går ud på, hvad de koster at gennemføre, hvor meget energi og CO2 man sparer, og hvor stor besparelse der kan opnås på el- og varmeregninger ud fra det beregnede energibehov.

DERFOR SKAL DU GENNEMFØRE ENERGIFORBEDRINGER:



BEDRE INDEKLIMA

Energiforbedringer kan have en positiv betydning for indeklimaet.



VARMERE OVERFLADER

Bygningen bliver bedre til at holde på varmen, så det er muligt at udnytte flere områder i bygningen, der før var for kolde.



ØGET KOMFORT

Det bliver nemmere at opretholde den rette temperatur i bygning, så den bliver rarere at være i.



MINDRE TRÆK

Bygningen bliver tættere, så det ikke længere trækker fra de steder, hvor brugerne før var generet af kulde og træk.

Det beregnede energibehov er en ret præcis indikator for bygningens energimæssige kvalitet – i modsætning til det faktiske forbrug, som naturligvis er stærkt afhængigt både af vejret og af de vaner, som bygningens brugere har. Nogle sparer på varmen, mens andre fyrer for åbne vinduer eller bruger store mængder varmt vand.

For at kunne sammenligne bygningers energimæssige kvalitet, beregnes bygningens beregnede energibehov ud fra en række standardantagelser for vejret, familiestørrelse, indendørstemperatur, adfærd m.v. Nedenfor ses de mest centrale antagelser for det beregnede energibehov.

FIRE ÅRSAGER TIL AT BYGNINGENS FAKTISKE VARMEREGNING KAN AFVIGE FRA DET BEREGNEDNE ENERGIBEHOV I RAPPORTEN:



BRUG AF BYGNINGEN

Der antages en gennemsnitlig anvendelse af bygningen ift. brugere, drift og apparater. Det faktiske varmeforbrug kan afvige, hvis bygningen har et andet brugsmønster.



INDENDØRSTEMPERATUR

Der antages en konstant opvarmning af bygningen til 20°C. Den faktiske varmeregning kan afvige hvis brugerne ønsker en højere eller lavere temperatur.



VARMTVANDSFORBRUG

Der antages et gennemsnitligt forbrug af varmt vand relativt til bygningens størrelse. Den faktiske varmeregning kan afvige, hvis brugerne bruger mere eller mindre varmt vand.



VEJRFORHOLD

Der antages gennemsnitlige vejrforhold. Den faktiske varmeregning kan afvige, hvis vinteren er særlig varm eller kold.

Adresse

Norgesvej 1
6000 Kolding

Energimærkningsnummer

311787732

Gyldighedsperiode

26. september 2024 - 26. september 2034

Udarbejdet af

Sweco Danmark A/S - LBF
CVR-nr.: 48233511



BYGNINGSBESKRIVELSE / Norgesvej 1, 6000 Kolding

ADRESSE

Norgesvej 1, 6000 Kolding

BYGNINGENS ANVENDELSE I FØLGE BBR

Etagebolig-bygning, flerfamiliehus eller to-familiehus (140)

KOMMUNE NR. 621	BFE NR. 5680460	BYGNINGS NR. 1	BOLIGAREAL I BBR 4359 m ²	ERHVERVSAREAL I BBR 0 m ²
OPFØRELSESÅR 1963	OPVARMET BYGNINGSAREAL 4359 m ²	HERAF TAGETAGE OPVARMET 0 m ²	HERAF KÆLDERETAGE OPVARMET 418 m ²	UOPVARMET KÆLDERETAGE 902 m ²
ÅR FOR VÆSENTLIG RENOVERING Ikke angivet	VARMEFORSYNING Fjernvarme	SUPPLERENDE VARME Ingen		

C

ENERGIMÆRKE

C

ENERGIMÆRKE EFTER RENTABLE BESPARELSFORSLAG

C

ENERGIMÆRKE EFTER ALLE BESPARELSFORSLAG

BYGNINGENS BEREGNEDE ENERGIBEHOV

Opvarmning

FORSYNINGSFØRM Fjernvarme	VARMEBEHOV I kWh 529.470	OMREGNET TIL ENERGIENHED FOR FORSYNINGSFØRM 529,47 MWh fjernvarme
------------------------------	-----------------------------	--

Andre energibehov

EL TIL ANDET* El til bygningsdrift	kWh 2.483
El til forbrug	137.888

*El til bygningsdrift er det elforbrug, der i beregningen går til installationer, f.eks. varmfordelingspumper, ventilation mv. El til forbrug dækker over et standardiseret, gennemsnitligt elforbrug til f.eks. hvidevarer, tv mv. El til forbrug påvirker ikke energimærkekaraktæren, men den varme der afgives fra elforbrugende udstyr reducerer bygningens beregnede varmebehov.

Adresse
Norgesvej 1
6000 Kolding

Energimærkningsnummer
311787732

Gyldighedsperiode
26. september 2024 - 26. september 2034

Udarbejdet af
Sweco Danmark A/S - LBF
CVR-nr.: 48233511

BYGNINGSBESKRIVELSE / Norgesvej 17, 6000 Kolding

ADRESSE

Norgesvej 17, 6000 Kolding

BYGNINGENS ANVENDELSE I FØLGE BBR

Etagebolig-bygning, flerfamiliehus eller to-familiehus (140)

KOMMUNE NR. 621	BFE NR. 5680460	BYGNINGS NR. 2	BOLIGAREAL I BBR 4359 m ²	ERHVERVSAREAL I BBR 0 m ²
OPFØRELSESÅR 1963	OPVARMET BYGNINGSAREAL 4188 m ²	HERAF TAGETAGE OPVARMET 0 m ²	HERAF KÆLDERETAGE OPVARMET 228 m ²	UOPVARMET KÆLDERETAGE 1092 m ²
ÅR FOR VÆSENTLIG RENOVERING Ikke angivet	VARMEFORSYNING Fjernvarme	SUPPLERENDE VARME Ingen		



ENERGIMÆRKE



ENERGIMÆRKE EFTER RENTABLE BESPARELSFORSLAG



ENERGIMÆRKE EFTER ALLE BESPARELSFORSLAG

BYGNINGENS BEREGNEDE ENERGIBEHOV

Opvarmning

FORSYNINGSFORM Fjernvarme	VARMEBEHOV I kWh 506.990	OMREGNET TIL ENERGIENHED FOR FORSYNINGSFORM 506,99 MWh fjernvarme
------------------------------	-----------------------------	--

Andre energibehov

EL TIL ANDET* El til bygningsdrift	kWh 2.557
El til forbrug	132.645

*El til bygningsdrift er det elforbrug, der i beregningen går til installationer, f.eks. varmfordelingspumper, ventilation mv. El til forbrug dækker over et standardiseret, gennemsnitligt elforbrug til f.eks. hvidevarer, tv mv. El til forbrug påvirker ikke energimærkekaraktæren, men den varme der afgives fra elforbrugende udstyr reducerer bygningens beregnede varmebehov.

BYGNINGSBESKRIVELSE / Norgesvej 33, 6000 Kolding

ADRESSE

Norgesvej 33, 6000 Kolding

BYGNINGENS ANVENDELSE I FØLGE BBR

Etagebolig-bygning, flerfamiliehus eller to-familiehus (140)

KOMMUNE NR. 621	BFE NR. 5680460	BYGNINGS NR. 3	BOLIGAREAL I BBR 2118 m ²	ERHVERVSAREAL I BBR 0 m ²
OPFØRELSESÅR 1961	OPVARMET BYGNINGSAREAL 2272 m ²	HERAF TAGETAGE OPVARMET 0 m ²	HERAF KÆLDERETAGE OPVARMET 304 m ²	UOPVARMET KÆLDERETAGE 352 m ²
ÅR FOR VÆSENTLIG RENOVERING Ikke angivet	VARMEFORSYNING Fjernvarme	SUPPLERENDE VARME Ingen		



ENERGIMÆRKE



ENERGIMÆRKE EFTER RENTABLE BESPARELSFORSLAG



ENERGIMÆRKE EFTER ALLE BESPARELSFORSLAG

Adresse

Norgesvej 1
6000 Kolding

Energimærkningsnummer

311787732

Gyldighedsperiode

26. september 2024 - 26. september 2034

Udarbejdet af

Sweco Danmark A/S - LBF
CVR-nr.: 48233511

BYGNINGENS BEREGNEDE ENERGIBEHOV

Opvarmning

FORSYNINGSFORM	VARMEBEHOV I kWh	OMREGNET TIL ENERGIEHED FOR FORSYNINGSFORM
Fjernvarme	281.050	281,05 MWh fjernvarme

Andre energibehov

EL TIL ANDET*	kWh
El til bygningsdrift	721
El til forbrug	71.780

*El til bygningsdrift er det elforbrug, der i beregningen går til installationer, f.eks. varmfordelingspumper, ventilation mv. El til forbrug dækker over et standardiseret, gennemsnitligt elforbrug til f.eks. hvidevarer, tv mv. El til forbrug påvirker ikke energimærkekarakteren, men den varme der afgives fra elforbrugende udstyr reducerer bygningens beregnede varmebehov.

BYGNINGSBESKRIVELSE / Norgesvej 16, 6000 Kolding

ADRESSE

Norgesvej 16, 6000 Kolding

BYGNINGENS ANVENDELSE I FØLGE BBR

Etagebolig-bygning, flerfamiliehus eller to-familiehus (140)

KOMMUNE NR. 621	BFE NR. 5680460	BYGNINGS NR. 4	BOLIGAREAL I BBR 3639 m ²	ERHVERVSAREAL I BBR 0 m ²
OPFØRELSESÅR 1961	OPVARMET BYGNINGSAREAL 3423 m ²	HERAF TAGETAGE OPVARMET 0 m ²	HERAF KÆLDERETAGE OPVARMET 0 m ²	UOPVARMET KÆLDERETAGE 1141 m ²
ÅR FOR VÆSENTLIG RENOVERING Ikke angivet	VARMEFORSYNING Fjernvarme	SUPPLERENDE VARME Ingen		



ENERGIMÆRKE



ENERGIMÆRKE EFTER RENTABLE BESPARELSESFORSLAG



ENERGIMÆRKE EFTER ALLE BESPARELSESFORSLAG

BYGNINGENS BEREGNEDE ENERGIBEHOV

Opvarmning

FORSYNINGSFORM	VARMEBEHOV I kWh	OMREGNET TIL ENERGIEHED FOR FORSYNINGSFORM
Fjernvarme	436.280	436,28 MWh fjernvarme

Andre energibehov

EL TIL ANDET*	kWh
El til bygningsdrift	2.485
El til forbrug	108.660

*El til bygningsdrift er det elforbrug, der i beregningen går til installationer, f.eks. varmfordelingspumper, ventilation mv. El til forbrug dækker over et standardiseret, gennemsnitligt elforbrug til f.eks. hvidevarer, tv mv. El til forbrug påvirker ikke energimærkekarakteren, men den varme der afgives fra elforbrugende udstyr reducerer bygningens beregnede varmebehov.

Adresse

Norgesvej 1
6000 Kolding

Energimærkningsnummer

311787732

Gyldighedsperiode

26. september 2024 - 26. september 2034

Udarbejdet af

Sweco Danmark A/S - LBF
CVR-nr.: 48233511

ANVENDTE ENERGIPRISER INKL. AFGIFTER VED BEREGNING AF BESPARELSER

Anvendte energipriser ved beregning af energibesparelserne i denne rapport:

Fjernvarme

787 kr. pr. MWh

Fast afgift: 248.705 kr. pr. år

Elektricitet til andet end opvarmning

2,30 kr. pr. kWh

Fjernvarmeprisen er anvendt fra nyeste tariffblad af samme dato som energimærket er indberettet.

I rapporten er forudsat en pris på el på 2,3 kr. pr. kWh. Alle anvendte priser er inkl. moms, medmindre andet er angivet.

Der opleves omfattende udsving i energipriserne, hvorfor det altid anbefales at være ekstra opmærksom på den anvendte energipris i beregningen ift. dagsprisen. Det vil i de fleste tilfælde være påkrævet at opdatere rentabilitetsberegninger jf. gældende priser, for at få et reelt billede af besparelser ved energirenovering.

Priser på besparelsesforslag er kun overslag, det anbefales derfor at indhente konkrete tilbud. Overslagspriserne er indeholdende materialepris, timeløn, moms og afgifter. Eventuelle rådgiverhonorarer, stillads og lign. samt eventuelle udgifter til løbende drift- og vedligehold er ikke indeholdt.

OPLYST FORBRUG INKL. MOMS OG AFGIFTER

Denne rapport indeholder ikke oplysninger om det faktiske forbrug, da det ikke er blevet gjort tilgængeligt for energikonsulenten ved udførelsen af energimærket.

FORBEHOLD FOR PRISER PÅ INVESTERING I ENERGIBESPARELSE

Energimærkets besparelsesforslag er baseret på energikonsulentens erfaring og vurdering. Før energibesparelsesforslagene iværksættes, bør der altid indhentes tilbud fra flere leverandører, da de angivne priser alene skal betragtes som vejledende. Desuden bør det undersøges om energiforbedringen kræver myndighedsgodkendelse.

Årligt abonnement for salg af el bør undersøges nærmere, da dette varierer meget på det frie el marked.

For en konkret vurdering af ejendommens isoleringsmæssige tilstand, skal der udføres destruktive indgreb i klimaskærmen.

FIRMA

Firmanummer: 600582

CVR-nummer: 48233511

Sweco Danmark A/S - LBF

Willemoesgade 13

8200 Aarhus N

www.sweco.dk/

adammorkeberg.christiansen@sweco.dk

tlf. 72 207 207

Ved energikonsulent
Adam Mørkeberg Christiansen - EBS Odense

RAPPORTENS GYLDIGHED

Gyldig fra 26. september 2024 til den 26. september 2034

KLAGEMULIGHEDER

Tror du, der er fejl i rapporten, eller ønsker du at klage over energimærkningen, skal du rette henvendelse til det certificerede energimærkningsfirma, der har udarbejdet mærkningen.

Ejeren af bygningen eller enheden kan klage. Klagen skal være modtaget hos det certificerede energimærkningsfirma, senest:

- 1 år efter energimærkningsrapportens dato, eller
- 1 år efter bygningens overtagedesdag, som er aftalt mellem sælger og køber, hvis bygningen efter indberetningen af energimærkningsrapporten har fået ny ejer - dog senest 6 år efter energimærkningsrapportens datering.

Reglerne om klageadgang står i gældende bekendtgørelse om energimærkning af bygninger. Klik ind på linket og læs mere om, hvordan du indgiver en klage.

www.ens.dk/ansvarsomraader/energimaerkning-af-bygninger/klagevejledning

Det certificerede energimærkningsfirma behandler klagen og bør meddele sin skriftlige afgørelse af klagen inden for 4 uger.

Adresse

Norgesvej 1
6000 Kolding

Energimærkningsnummer

311787732

Gyldighedsperiode

26. september 2024 - 26. september 2034

Udarbejdet af

Sweco Danmark A/S - LBF
CVR-nr.: 48233511

DESTRUKTIVE UNDERSØGELSER

Der er i forbindelse med bygningsgennemgang ikke givet tilladelse til at foretage destruktive undersøgelser. Oplysning om isolering beror derfor på energikonsulentens skøn, tegningsmateriale og byggeskik.

BEHANDLING AF OPLYSNINGER

Energistyrelsen er ansvarlig for behandlingen af oplysninger om bygningen, herunder offentliggørelse af energimærkningsrapporten. Du kan læse mere om reglerne, samt hvordan vi behandler oplysninger på vores hjemmeside.

www.ens.dk/ansvarsomraader/energimaerkning-af-bygninger/lovgivning-om-energimaerkning

Adresse

Norgesvej 1
6000 Kolding

Energimærkningsnummer

311787732

Gyldighedsperiode

26. september 2024 - 26. september 2034

Udarbejdet af

Sweco Danmark A/S - LBF
CVR-nr.: 48233511

Energimærkningsrapporten omfatter Arbejdernes Andels- og Boligforening, afdeling 19, Norgesvej 1-39 og 16-28, 6000 Kolding.

Energimærkningsrapporten omfatter følgende bygninger:
Bygning 1, 2, 3 og 4: Norgesvej 1-39 og 16-28.

Bygningerne er i fire plan inklusiv kælder, i bygning 1, 2 og 3 er der et-værelses lejligheder i dele af kælderen. Bygning 2 leverer også centralvarme til bygning 10.

Bygningerne er opført i 1963, fik renoveret sine facader i 1981 og ejer skønner der blev skiftet vinduer og døre i 2002.

Baggrunden for energimærkningen er besigtigelse af ejendommen, samt gennemgang af udleveret tegningsmateriale. Ved besigtigelsen er konstruktioner og isolering registreret og sammenholdt med tegningsmaterialet.

Energimærket er udført med baggrund i eksisterende tegninger. Tegningerne vurderes at være retvisende for ejendommen. Der er derfor ikke udført destruktive undersøgelser.

Energimærket er udarbejdet efter retningslinjerne for flerfamiliehuse i gældende Håndbog for Energikonsulenter.

Der er ikke oplyst tidligere forbrug af ejeren.

Det anbefales altid at kontakte en rådgiver i forbindelse med konkret vurdering og projektering af forslagene indeholdt i dette energimærke. Forslagene bygger på en række standardforudsætninger og bør bl.a. vurderes yderligere i forhold til kommunale krav, matrikelgrænser, ejendommens bevaringsværdi, komfort, fugtforhold, brandkrav, automatik, statik/bæreevne, evt. miljøfarlige stoffer, arbejdsmiljøkrav m.m. (oplistning er ej udtømmende).

Besigtigelse og energimærke er udarbejdet af: Adam M. Christiansen.
Der er udført kvalitetskontrol af: Martin Dorsch.
Internt sagsnummer: 41005906 - 0108-019.

KOMMENTARER TIL BYGNINGSBESKRIVELSEN

Bygning 1:

Det samlede boligareal i BBR-meddelelsen er 4.359 m².
Det samlede opvarmede areal er opmålt til 4.359 m².

Bygning 2:

Det samlede boligareal i BBR-meddelelsen er 4.359 m².
Det samlede opvarmede areal er opmålt til 4.188 m².

Afvigelse mellem BBR og registreret areal er 4%, hvilket er en acceptabel afvigelse. Afvigelsen skønnes skyldes udhæng er regnet med i opvarmet boligareal i BBR.

Bygning 3:

Det samlede boligareal i BBR-meddelelsen er 2.118 m².
Det samlede opvarmede areal er opmålt til 2.272 m².

Adresse

Norgesvej 1
6000 Kolding

Energimærkningsnummer

311787732

Gyldighedsperiode

26. september 2024 - 26. september 2034

Udarbejdet af

Sweco Danmark A/S - LBF
CVR-nr.: 48233511

Afvigelse mellem BBR og registreret areal er 6%, hvilket er en acceptabel afvigelse. Afvigelsen skønnes skyldes opgange ikke er regnet med som opvarmet boligareal i BBR.

Bygning 4:

Det samlede boligareal i BBR-meddelelsen er 3.639 m².

Det samlede opvarmede areal er opmålt til 3.423 m².

Afvigelse mellem BBR og registreret areal er 6%, hvilket er en acceptabel afvigelse. Afvigelsen skønnes skyldes udhæng er regnet med i opvarmet boligareal i BBR.

Der regnes med opmålte arealer i energimærket.

GENNEMGANG AF BYGNINGERNES ENERGITILSTAND

På de følgende sider kan du se en detaljeret beskrivelse af energitilstanden af dine bygninger, energikonsulentens forslag til energiforbedringer og tilhørende energiløsninger.

Nogle forbedringsforslag er rentable. Det betyder, at du sparer mere på dit energiforbrug inden for energiforbedringens levetid, end energiforbedringen koster at gennemføre.

De rentable forslag fremgår med en investeringspris.

Nogle forbedringsforslag kan med fordel overvejes ved renoveringer, eller hvis der er bygningsdele, der alligevel skal udskiftes. Investeringsprisen til forbedringsforslag ved renovering, er ikke angivet da investeringen vil afhænge af den konkrete renovering, som skal ske i forbindelse med besparelsesforslaget.

TAG OG LOFT

FLADT TAG

STATUS

Alle bygninger:

Taget er udført af letbetondæk og isoleret med 100 mm isolering. Konstruktions- og isoleringsforhold er registreret ved besigtigelsen.

RENOVERINGSFORSLAG

Eksisterende tag hæves således der kan efterisoleres med 300 mm isolering, så den samlede mængde udgør 400 mm isolering. Tætheden af konstruktionen skal undersøges inden efterisolering, evt. ekstra omkostninger i forbindelse med dette er ikke med i overslagsprisen.

ÅRLIG BESPARELSE

62.500 kr.

INVESTERING

YDERVÆGGE

MASSIVE YDERVÆGGE

STATUS

Bygning 1, 2 og 3:

Lejligheder i kælderen - Vægge mod uopvarmet kælder består af 24 cm massiv og uisolert teglvæg med indvendig pladebeklædning.

Alle bygninger:

Ydervæggen er udført som 360 mm massiv ydervæg af tegl. Konstruktionen er ifølge tegningsmaterialet massiv og uden efterisolering.

Alle bygninger:

Gavle - Ydervæggen er udført som 360 mm massiv ydervæg af tegl isoleret på udvendig side afsluttet med pladebeklædning. Konstruktionen er ifølge tegningsmaterialet og registreringer ved besigtigelsen isoleret med 100 mm isolering.

RENOVERINGSFORSLAG

Bygning 1, 2 og 3:

Efterisolering på kold side med 200 mm isolering på vægge mod uopvarmet rum. Arbejdet udføres iht. gældende regler på området, hvad angår materialekrav samt placering og udførelse af dampspærre. Efterisoleringen afsluttes med pladebeklædning.

ÅRLIG BESPARELSE

31.800 kr.

INVESTERING

840.000 kr.

Adresse

Norgesvej 1
6000 Kolding

Energimærkningsnummer

311787732

Gyldighedsperiode

26. september 2024 - 26. september 2034

Udarbejdet af

Sweco Danmark A/S - LBF
CVR-nr.: 48233511

LETTE YDERVÆGGE

STATUS

Alle bygninger:
Ydervæggen er udført som let konstruktion med beklædning ud- og indvendig. Hulrum mellem beklædninger er ifølge tegningsmaterialet og registreringer ved besigtigelsen isoleret med 100 mm isolering.

KÆLDER YDERVÆGGE

STATUS

Bygning 1, 2 og 3:
Ydervæggen er udført som 360 mm massiv ydervæg af tegl. Konstruktionen er ifølge tegningsmaterialet massiv og uden efterisolering.

VINDUER, OVENLYS OG DØRE

FACADEVINDUER

STATUS

Alle bygninger:
Vinduerne er monteret med 2-lags energiruder med kold kant, energiklasse D.

OVENLYS

STATUS

Alle bygninger:
Ovenlysvinduer er monteret med 2-lags energiruder med kold kant.

YDERDØRE

STATUS

Alle bygninger:
Hoveddøre er monteret med 2-lags energiruder med kold kant.

Alle bygninger:
Terrassedøre er monteret med 2-lags energiruder med kold kant.

GULVE

ETAGEADSKILLELSE

STATUS

Alle bygninger:

Trapperum - Etageadskillelsen mod den uopvarmede del af kælderen er udført i beton. Gulve er udført som slidlagsgulv med gulvbelægning, som ud fra tegningsmaterialet er uisoleret.

Alle bygninger:

Øvrige rum - Etageadskillelsen mod den uopvarmede del af kælderen er udført i beton. Gulve er udført med strøgulve, som ud fra tegningsmaterialet er uisoleret mellem strøer.

ETAGEADSKILLELSE MED GULVVARME

STATUS

Alle bygninger:

Badeværelser - Etageadskillelsen mod den uopvarmede del af kælderen er udført i beton. Gulve er udført som slidlagsgulv med gulvbelægning, som ud fra tegningsmaterialet er uisoleret.

KÆLDERGULV

STATUS

Bygning 1, 2 og 3:

Kælderlejligheder - Kældergulvet er udført i beton. Gulvet er ifølge tegningsmaterialet uisoleret under betonen.

VENTILATION

VENTILATION

STATUS

Alle bygninger:

Der er naturlig ventilation i alle bygningerne.

Bygningerne er normal tætte, da konstruktionssamlinger og fuger ved vindues- og døråbninger, samt tætningslister i vinduer og udvendige døre fremstår i god stand.

Adresse

Norgesvej 1
6000 Kolding

Energimærkningsnummer

311787732

Gyldighedsperiode

26. september 2024 - 26. september 2034

Udarbejdet af

Sweco Danmark A/S - LBF
CVR-nr.: 48233511

VARMEANLÆG

FJERNVARME

STATUS

Bygning 1, 3 og 4:

Bygningerne opvarmes med fjernvarme. Anlægget er udført med isoleret varmeveksler fabrikat, og indirekte centralvarmevand i fordelingsnettet. Veksler er isoleret med 20 mm purskum/isolering og aluminiumskappe. Blandesløjfe og varmfordelingspumper er placeret i teknikrum i bygning 1, 3 og 4 i kælderen.

Bygning 2:

Bygningen opvarmes med fjernvarme. Anlægget er udført med isoleret varmeveksler fabrikat, og indirekte centralvarmevand i fordelingsnettet. Veksler er isoleret med 20 mm purskum/isolering og aluminiumskappe. Blandesløjfe og varmfordelingspumper er placeret i teknikrum i bygning 2 i kælderen. Anlægget fordeler til både bygning 2 og 10.

VARMEPUMPER

STATUS

Alle bygninger:

Der er ikke varmepumpe i bygningerne. Der er ikke stillet forslag til varmepumper, da ejendommen er tilkøbt fjernvarme, som energi- og samfundsøkonomisk anses for den bedste løsning.

SOLVARME

STATUS

Alle bygninger:

Der er ikke solvarmeanlæg i bygningerne. Der er ikke stillet forslag til solvarmeanlæg, da ejendommen er tilkøbt fjernvarme, som energi- og samfundsøkonomisk anses for den bedste løsning.

VARMEFORDELING

VARMEFORDELING

STATUS

Alle bygninger:

Den primære opvarmning af bygningen sker via radiatorer i opvarmede rum. Der er gulvarme i alle badeværelser. Varmefordelingsrør er udført som 2-strengs anlæg.

VARMERØR

STATUS

Bygning 1, 2 og 4:
Uopvarmet kælder - Varmører er udført som 3/4", 1" og 1 1/4" stålrør. Varmørerne er isoleret med 40 mm isolering.

Bygning 3:
Uopvarmet kælder - Varmører er udført som 3/4" og 1" stålrør. Varmørerne er isoleret med 40 mm isolering.

VARMEFORDELINGSPUMPER

STATUS

Teknikrum i kælderen i bygning 1, 2 og 4 - På varmfedelingsanlægget er der monteret en automatisk modulerende pumpe med en max-effekt på 430 W. Pumpen er af fabrikat Grundfos Magna 32-120.

Bygning 3:
Teknikrum i kælderen - På varmfedelingsanlægget er der monteret en automatisk modulerende pumpe med en max-effekt på 185 W. Pumpen er af fabrikat Grundfos Magna 25-100.

RENOVERINGSFORSLAG

Teknikrum i kælderen i bygning 1, 2 og 4 - Montering af ny automatisk modulerende varmfedelingspumpe på varmfedelingsanlæg. Det vurderes at pumpen kan udskiftes til en pumpe med en max-effekt på 333 W.

ÅRLIG BESPARELSE

2.900 kr.

INVESTERING

45.000 kr.

RENOVERINGSFORSLAG

Bygning 3:
Teknikrum i kælderen - Montering af ny automatisk modulerende varmfedelingspumpe på varmfedelingsanlæg. Det vurderes at pumpen kan udskiftes til en pumpe med en max-effekt på 153 W.

ÅRLIG BESPARELSE

400 kr.

INVESTERING

AUTOMATIK

STATUS

Alle bygninger:
Udenfor fyringssæsonen forudsættes det i beregningen, at varmeanlægget kan afbrydes ved lukning af ventiler og slukning af varmfedelingspumper.

Alle bygninger:
Der er monteret termostatiske reguleringsventiler på radiatorer til regulering af korrekt rumtemperatur og returventiler til gulvvarmen.

Alle bygninger:
Teknikrum i kælderen - Ved varmeanlægget er der monteret automatik med mulighed for udetemperaturkompensering.

VARMT BRUGSVAND

VARMTVANDSRØR

STATUS

Alle bygninger:

Teknikrum i kælderen - Tilslutningsrør til brugsvandsveksler er udført som 1" stålør. Rørene er isoleret med 30 mm isolering.

Alle bygninger:

Uopvarmet kælder - Brugsvandsrør med cirkulation er udført som 3/4" og 1" stålør. Rørene er isoleret med 30 mm isolering.

Alle bygninger:

Lejligheder - Brugsvandsrør med cirkulation er udført som 3/4" stålør. Rørene er uisolerede.

RENOVERINGSFORSLAG

Alle bygninger:

Teknikrum i kælderen - Isolering af tilslutningsrør til brugsvandsveksler op til 60 mm isolering, udført enten med rørskåle eller lamelmåtter.

ÅRLIG BESPARELSE

500 kr.

INVESTERING

8.300 kr.

RENOVERINGSFORSLAG

Alle bygninger:

Uopvarmet kælder - Isolering af brugsvandsrør og cirkulationsledning op til 60 mm isolering, udført enten med rørskåle eller lamelmåtter.

ÅRLIG BESPARELSE

7.400 kr.

INVESTERING

140.000 kr.

VARMTVANDSPUMPER

STATUS

Bygning 1 og 4:

Teknikrum i kælderen - På varmtvandsrør og cirkulationsledning er monteret en automatisk modulerende pumpe med en max-effekt på 171 W. Pumpen er af fabrikat Grundfos Magna3 32-100 N. Pumpen cirkulerer varmt brugsvand til hele bygningen.

Bygning 2:

Teknikrum i kælderen - På varmtvandsrør og cirkulationsledning er monteret en automatisk modulerende pumpe med en max-effekt på 180 W. Pumpen er af fabrikat Grundfos Magna 32-100 N. Pumpen cirkulerer varmt brugsvand til hele bygningen.

Bygning 3:

Teknikrum i kælderen - På varmtvandsrør og cirkulationsledning er monteret en automatisk modulerende pumpe med en max-effekt på 34 W. Pumpen er af fabrikat Grundfos Alpha2 25-60 N. Pumpen cirkulerer varmt brugsvand til hele bygningen.

Adresse

Norgesvej 1
6000 Kolding

Energimærkningsnummer

311787732

Gyldighedsperiode

26. september 2024 - 26. september 2034

Udarbejdet af

Sweco Danmark A/S - LBF
CVR-nr.: 48233511

VARMTVANDSBEHOLDER

STATUS

Alle bygninger:
Teknikrum i kælderen - Varmt brugsvand produceres via brugsvandsveksler. Veksler er uisoleret. Brugsvandsveksler forsyner hele bygningen med varmt brugsvand.

RENOVERINGSFORSLAG

Alle bygninger:
Teknikrum i kælderen - Isolering af brugsvandsveksler med 50 mm purskum afsluttet med aluminiumskappe.

ÅRLIG BESPARELSE

5.300 kr.

INVESTERING

10.000 kr.

EL

BELYSNING

STATUS

Alle bygninger:
Trapperum - Belysningen består af LED-armaturer der styres via trappeautomatik.

SOLCELLER

STATUS

Alle bygninger:
Der er ikke solcelleanlæg på bygningerne. Der er ikke medtaget forslag på installation af solceller, da der ikke er væsentlig el-forbrug på fællesarealer og da omkostningen forbundet med tilkobling af anlægget til de enkelte boliger i afdelingen er betragtelig.

En bygning består af mange dele, der har betydning for bygningens energibehov. Figuren herunder giver en forklaring af de væsentligste dele på tværs af konstruktioner og installationer.

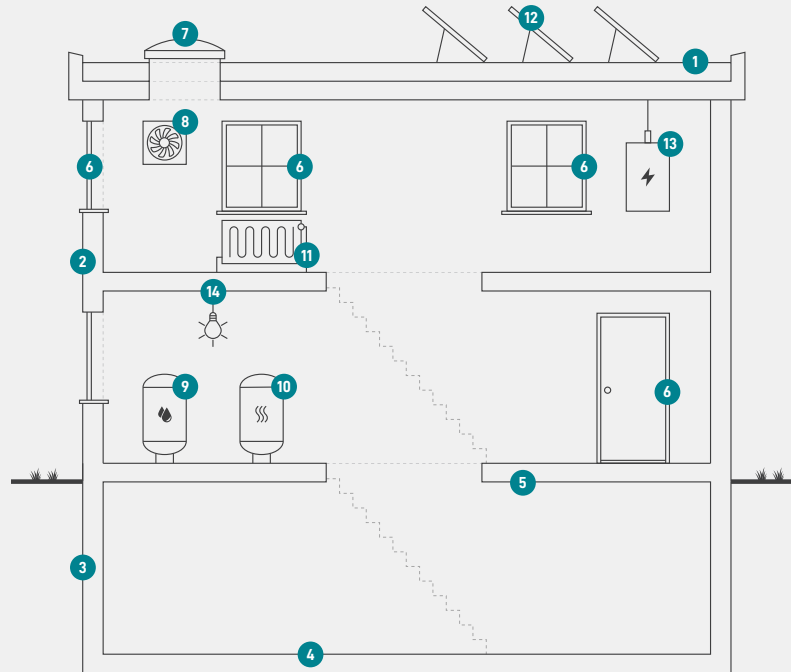

1

Tag og loft

Bygningens øverste del af klimaskærmen, f.eks. et loftrum, et fladt tag eller et udnyttet tagrum.

2

Ydervægge

Bygningens vægge ud mod det fri eller mod uopvarmede områder. Væggen kan være hule, massive eller lette ydervægge.

3

Kælderydervægge

Bygningens kælderydervægge, som vender mod jorden.

4

Kældergulv

Bygningens nederste del af klimaskærmen i bygninger med opvarmet kælder.

5

Etageadskillelse og gulv

Bygningens nederste del af klimaskærmen, f.eks. terrændæk, gulv mod krybekælder eller etageadskillelse mod opvarmet kælder.

6

Vinduer/døre

Bygningens facadevinduer og yderdøre.

7

Ovenlys

Bygningens ovenlysvinduer.

8

Ventilation

Bygningens ventilationsanlæg og ventilationskanaler.

9

Varmt brugsvand

Bygningens komponenter til varmt brugsvand, bl.a. varmtvandsrør og varmtvandsbeholder.

10

Varmeanlæg

Bygningens varmeanlæg, f.eks. kedler, fjernvarme, ovne og varmepumper.

11

Varmefordeling

Bygningens varmfordelingsanlæg, bl.a. varmeanlægget, varmerør og automatik.

12

Solenergi

Bygningens solenergi, f.eks. solvarme og solceller.

13

El og teknik

Bygningens driftsrelaterede el og teknik, f.eks. varmfordelingspumper, varmtvandspumper og vindmøller.

14

Belysning

Bygningens belysning. Kun relevant ved energimærkning af store bygninger, som f.eks. etagebyggeri og erhverv.

Adresse

Norgesvej 1
6000 Kolding

Energimærkningsnummer

311787732

Gyldighedsperiode

26. september 2024 - 26. september 2034

Udarbejdet af

Sweco Danmark A/S - LBF
CVR-nr.: 48233511

ENERGIMÆRKE

FOR BYGNINGEN

**Arbejdernes Andels- og Boligforening, afdeling 19, Norgesvej 1-39 og
16-28
Norgesvej 1
6000 Kolding**

Større bygninger over 600 m², der ofte besøges af offentligheden, er pålagt til enhver tid, at synliggøre energimærkningscertifikatet for brugerne af bygningen.

Energimærkningen er baseret på beregnet forbrug



Energistyrelsen

Gyldig fra den 26. september 2024 til den 26. september 2034
Energimærkningsnummer: 311787732

ENERGIMÆRKE

FOR BYGNINGEN

**Arbejdernes Andels- og Boligforening, afdeling 19, Norgesvej 1-39 og
16-28
Norgesvej 17
6000 Kolding**

Større bygninger over 600 m², der ofte besøges af offentligheden, er pålagt til enhver tid, at synliggøre energimærkningscertifikatet for brugerne af bygningen.

Energimærkningen er baseret på beregnet forbrug



Energistyrelsen

Gyldig fra den 26. september 2024 til den 26. september 2034
Energimærkningsnummer: 311787732

ENERGIMÆRKE

FOR BYGNINGEN

**Arbejdernes Andels- og Boligforening, afdeling 19, Norgesvej 1-39 og
16-28
Norgesvej 33
6000 Kolding**

Større bygninger over 600 m², der ofte besøges af offentligheden, er pålagt til enhver tid, at synliggøre energimærkningscertifikatet for brugerne af bygningen.

Energimærkningen er baseret på beregnet forbrug



Energistyrelsen

Gyldig fra den 26. september 2024 til den 26. september 2034
Energimærkningsnummer: 311787732

ENERGIMÆRKE

FOR BYGNINGEN

**Arbejdernes Andels- og Boligforening, afdeling 19, Norgesvej 1-39 og
16-28
Norgesvej 16
6000 Kolding**

Større bygninger over 600 m², der ofte besøges af offentligheden, er pålagt til enhver tid, at synliggøre energimærkningscertifikatet for brugerne af bygningen.

Energimærkningen er baseret på beregnet forbrug



Energistyrelsen

Gyldig fra den 26. september 2024 til den 26. september 2034
Energimærkningsnummer: 311787732