



Energistyrelsen

ENERGIMÆRKNINGSRAPPORT

ENERGIMÆRKE OG FORSLAG TIL ENERGIFORBEDRINGER

Arbejdernes Andels- og Boligforening, Afdeling 83,
Gramrolighed 2-6 og 8-12
Gramrolighed 2
6000 Kolding

DINE BYGNINGER
HAR ENERGIMÆRKE

C

Du betaler hvert år **56.600 kr.**
mere, end du behøver i energjudgifter*

ENERGIKONSULENTENS BEDSTE ANBEFALINGER

- 1** Bygning 1 - Kælder - Inst. af nye LED armaturer og inst. af bevægelsesmeldere

Årlig besparelse: 14.700 kr.
Investering: 54.000 kr.
- 2** Begge bygninger - Montering af ny cirkulationspumpe til varmt brugsvand

Årlig besparelse: 1.200 kr.
Investering: 5.500 kr.
- 3** Bygning 1 - Udendørs trappeopgang - Installation af nye LED-armaturer

Årlig besparelse: 2.000 kr.
Investering: 10.500 kr.

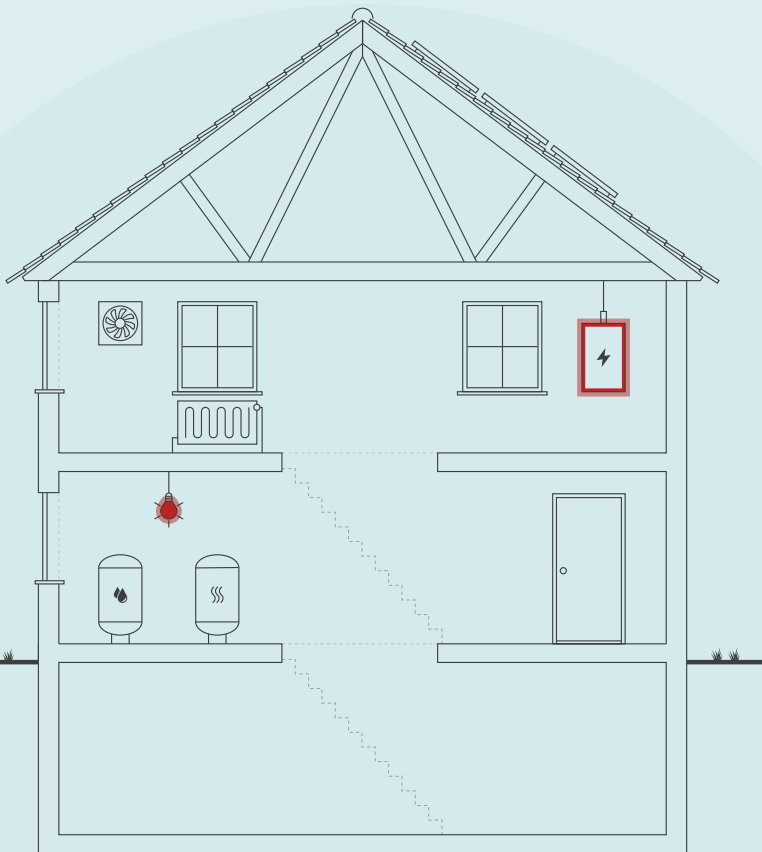

Skitsen illustrerer en generisk bygning, baseret på bygningens karaktertræk. Ikonforklaring kan ses under afsnittet IKONFORKLARING.

BYGNINGENS ENERGIFORBRUG*

	I DAG	EFTER RENTABLE TILTAG	DU SPARER ÅRLIGT
Fjernvarme	172.100 kr.	135.900 kr.	36.200 kr.
El til andet	166.200 kr.	145.800 kr.	20.400 kr.
Samlet energjudgift	338.300 kr.	281.700 kr.	56.600 kr.
Samlet CO2-udledning	25,76 ton	21,03 ton	4,73 ton

FORBEDRING AF ENERGIMÆRKET VED GENNEMFØRSEL AF ALLE RENTABLE FORSLAG:



* Tallene er baseret på en standardiseret brug af bygningen. Se siden: FORMÅLET MED ENERGIMÆRKNINGEN.

Adresse

Gramrolighed 2
6000 Kolding

Energimærkningsnummer

311762769

Gyldighedsperiode

7. maj 2024 - 7. maj 2034

Udarbejdet af

Sweco Danmark A/S - LBF
CVR-nr.: 48233511

På denne side får du hjælp til at igangsætte de energiforbedringer, som energikonsulenten har fremhævet. Du kan sammenligne tiltagene på tværs af økonomi, klima og praktiske forhold, ligesom der til hvert forslag er en trinvis guide til at komme i gang med energiforbedringerne.

På de følgende sider i rapporten finder du detaljeret information om energikonsulentens forbedringsforslag.

BYGNING 1 - KÆLDER - INST. AF NYE LED ARMATURER OG INST. AF BEVÆGELSESMELDERE

- 1 Find en håndværker eller anden relevant fagperson som kan hjælpe dig med planlægning og udførelse af din energiforbedring.
- 2 Undersøg nærmere om Bygning 1 - Kælder - Inst. af nye LED armaturer og inst. af bevægelsesmeldere
- 3 Læs mere om energiforbedringer på spareenergi.dk
- 4 Indhent et eller flere tilbud på energiforbedringen, udvælg den løsning, der passer dig bedst, og begynd din energiforbedring.



Besparelse
14.700 kr./årligt



CO2-reduktion
1.259 kg./årligt



Investering
54.000 kr.



Renoveringstid
Op til 2 dage

BEGGE BYGNINGER - MONTERING AF NY CIRKULATIONS Pumpe TIL VARMT BRUGSVAND

- 1 Find en håndværker eller anden relevant fagperson som kan hjælpe dig med planlægning og udførelse af din energiforbedring.
- 2 På Spareenergi.dk kan du få inspiration til energiforbedringen om "Ny cirkulationspumpe"
- 3 Læs mere om den konkrete energiforbedring på www.spareenergi.dk/ny-cirkulationspumpe
- 4 Indhent et eller flere tilbud på energiforbedringen, udvælg den løsning, der passer dig bedst, og begynd din energiforbedring.



Besparelse
1.200 kr./årligt



CO2-reduktion
98 kg./årligt



Investering
5.500 kr.



Renoveringstid
Op til 2 dage

BYGNING 1 - UDENDØRS TRAPPEOPGANG - INSTALLATION AF NYE LED-ARMATURER

- 1 Find en håndværker eller anden relevant fagperson som kan hjælpe dig med planlægning og udførelse af din energiforbedring.
- 2 Undersøg nærmere om Bygning 1 - Udendørs trappeopgang - Installation af nye LED-armaturer
- 3 Læs mere om energiforbedringer på spareenergi.dk
- 4 Indhent et eller flere tilbud på energiforbedringen, udvælg den løsning, der passer dig bedst, og begynd din energiforbedring.



Besparelse
2.000 kr./årligt



CO2-reduktion
170 kg./årligt



Investering
10.500 kr.



Renoveringstid
Op til 2 dage

RÅD OM FINANSIERING

Der eksisterer flere offentlige tilskudspuljer, hvorfra det er muligt at ansøge om tilskud til energirenoveringer. Hold dig opdateret om eksisterende tilskudspuljer på www.spareenergi.dk.

Flere banker tilbyder klima- og energieffektiviseringslån med lav rente. Ring til din bank og hør, hvad de kan tilbyde.

HJÆLP TIL GENNEMFØRELSE AF ENERGIBESPARELSER

Energikonsulenten kan fortælle dig, hvilke forudsætninger der ligger til grund for de enkelte forbedringsforslag.

På spareenergi.dk kan du læse mere om energirenoveringer og finde inspiration og hjælp til at igangsætte en energirenovering. Find f.eks. Bygningsguiden, hvor vi har samlet viden om de mest almindelige hustyper i Danmark – så du kan få overblik over, hvordan man opnår en bedre bolig, der både er energieffektiv, har et godt indeklima og er tidssvarende.

Adresse

Gramrolighed 2
6000 Kolding

Energimærkningsnummer

311762769

Gyldighedsperiode

7. maj 2024 - 7. maj 2034

Udarbejdet af

Sweco Danmark A/S - LBF
CVR-nr.: 48233511

På denne side kan du sammenligne økonomi og klimaeffekt for alle rapportens forbedringsforslag.

SIDE 3 - BILAG

RENTABLE RECOVERINGSFORSLAG			
RECOVERINGSFORSLAG	ÅRLIG BESPARELSE*	INVESTERING	REDUKTION I ÅRLIGT UDLEDT CO ₂
MASSIVE YDERVÆGGE Bygning 1 - Efterisolering af vægge mod uopvarmet rum med 150 mm PIR isolering	7.300 kr.	125.500 kr.	601 kg CO ₂
KÆLDER YDERVÆGGE Begge bygninger - Udvendig efterisolering af kælderydervægge med 200 mm	27.900 kr.	580.900 kr.	2.303 kg CO ₂
VARMEFORDELINGSPUMPER Begge bygninger - Montering af ny varmfordelingspumpe på varmeanlæg	1.500 kr.	15.000 kr.	127 kg CO ₂
VARMTVANDSRØR Begge bygninger - Isolering af tilslutningsrør til brugsvandsveksler op til 50 mm	300 kr.	3.400 kr.	23 kg CO ₂
VARMTVANDSRØR Begge bygninger - Isolering af brugsvandsrør og cirkulationsledning i kældre op til 50 mm	1.000 kr.	23.600 kr.	76 kg CO ₂
VARMTVANDSPUMPER Begge bygninger - Montering af ny cirkulationspumpe til varmt brugsvand	1.200 kr.	5.500 kr.	98 kg CO ₂
BELYSNING Bygning 1 - Kælder - Inst. af nye LED armaturer og inst. af bevægelsesmeldere	14.700 kr.	54.000 kr.	1.259 kg CO ₂
BELYSNING Bygning 1 - Udendørs trappeopgang - Installation af nye LED-armaturer	2.000 kr.	10.500 kr.	170 kg CO ₂
BELYSNING Bygning 1 - Kælder - teknikrum - Installation af nye armaturer og installation af bevægelsesmeldere	1.000 kr.	6.000 kr.	83 kg CO ₂
ANDRE FORSLAG DER KAN VÆRE RENTABLE, HVIS DE UDFØRES SAMMEN MED ANDRE RECOVERINGER			
VARMERØR Begge bygninger - Isolering af varmerør i kældre op til 50 mm	500 kr.		38 kg CO ₂

* Tallene er baseret på en standardiseret brug af bygningen. Se siden: FORMÅLET MED ENERGIMÆRKNINGEN.

FORMÅLET MED ENERGIMÆRKNINGEN

Energimærkning af bygninger har to formål: Mærkningen synliggør bygningens beregnede energibehov og er derfor en form for varedeklaration, når en bygning sælges eller udlejes. På baggrund af det beregnede energibehov tildeles boligen en karakter på energimærkningskalaen fra A2020 til G.

Rapporten giver et overblik over de energimæssige forbedringer af bygningerne, som er rentable at gennemføre eller kan være rentable, hvis de udføres sammen med andre renoveringer. Rapporten beskriver hvad forbedringerne går ud på, hvad de koster at gennemføre, hvor meget energi og CO2 man sparer, og hvor stor besparelse der kan opnås på el- og varmeregninger ud fra det beregnede energibehov.

DERFOR SKAL DU GENNEMFØRE ENERGIFORBEDRINGER:



BEDRE INDEKLIMA

Energiforbedringer kan have en positiv betydning for indeklimaet.



VARMERE OVERFLADER

Bygningen bliver bedre til at holde på varmen, så det er muligt at udnytte flere områder i bygningen, der før var for kolde.



ØGET KOMFORT

Det bliver nemmere at opretholde den rette temperatur i bygning, så den bliver rarere at være i.



MINDRE TRÆK

Bygningen bliver tættere, så det ikke længere trækker fra de steder, hvor brugerne før var generet af kulde og træk.

Det beregnede energibehov er en ret præcis indikator for bygningens energimæssige kvalitet – i modsætning til det faktiske forbrug, som naturligvis er stærkt afhængigt både af vejret og af de vaner, som bygningens brugere har. Nogle sparer på varmen, mens andre fyrer for åbne vinduer eller bruger store mængder varmt vand.

For at kunne sammenligne bygningers energimæssige kvalitet, beregnes bygningens beregnede energibehov ud fra en række standardantagelser for vej, familiestørrelse, indendørstemperatur, adfærd m.v. Nedenfor ses de mest centrale antagelser for det beregnede energibehov.

FIRE ÅRSAGER TIL AT BYGNINGENS FAKTISKE VARMEREGNING KAN AFVIGE FRA DET BEREGNEDNE ENERGIBEHOV I RAPPORTEN:



BRUG AF BYGNINGEN

Der antages en gennemsnitlig anvendelse af bygningen ift. brugere, drift og apparater. Det faktiske varmeforbrug kan afvige, hvis bygningen har et andet brugsmønster.



INDENDØRSTEMPERATUR

Der antages en konstant opvarmning af bygningen til 20°C. Den faktiske varmeregning kan afvige hvis brugerne ønsker en højere eller lavere temperatur.



VARMTVANDSFORBRUG

Der antages et gennemsnitligt forbrug af varmt vand relativt til bygningens størrelse. Den faktiske varmeregning kan afvige, hvis brugerne bruger mere eller mindre varmt vand.



VEJRFORHOLD

Der antages gennemsnitlige vejrforhold. Den faktiske varmeregning kan afvige, hvis vinteren er særlig varm eller kold.

Adresse

Gramrolighed 2
6000 Kolding

Energimærkningsnummer

311762769

Gyldighedsperiode

7. maj 2024 - 7. maj 2034

Udarbejdet af

Sweco Danmark A/S - LBF
CVR-nr.: 48233511



BYGNINGSBESKRIVELSE / Gramrolighed 2, 6000 Kolding

ADRESSE

Gramrolighed 2, 6000 Kolding

BYGNINGENS ANVENDELSE I FØLGE BBR

Etagebolig-bygning, flerfamiliehus eller to-familiehus (140)

KOMMUNE NR. 621	BFE NR. 5685862	BYGNINGS NR. 1	BOLIGAREAL I BBR 885 m ²	ERHVERVSAREAL I BBR 0 m ²
OPFØRELSEÅR 1938	OPVARMET BYGNINGSAREAL 834 m ²	HERAF TAGETAGE OPVARMET 0 m ²	HERAF KÆLDERETAGE OPVARMET 78 m ²	UOPVARMET KÆLDERETAGE 174 m ²
ÅR FOR VÆSENTLIG RENOVERING 1996	VARMEFORSYNING Fjernvarme	SUPPLERENDE VARME Ingen		

C

ENERGIMÆRKE

B

ENERGIMÆRKE EFTER RENTABLE BESPARELSFORSLAG

B

ENERGIMÆRKE EFTER ALLE BESPARELSFORSLAG

BYGNINGENS BEREGNEDE ENERGIBEHOV

Opvarmning

FORSYNINGSFØRM Fjernvarme	VARMEBEHOV I kWh 79.550	OMREGNET TIL ENERGIENHED FOR FORSYNINGSFØRM 79,55 MWh fjernvarme
------------------------------	----------------------------	---

Andre energibehov

EL TIL ANDET*	kWh 738
El til bygningsdrift	
El til forbrug	36.047

*El til bygningsdrift er det elforbrug, der i beregningen går til installationer, f.eks. varmefordelingspumper, ventilation mv. El til forbrug dækker over et standardiseret, gennemsnitligt elforbrug til f.eks. hvidevarer, tv mv. El til forbrug påvirker ikke energimærkekaraktæren, men den varme der afgives fra elforbrugende udstyr reducerer bygningens beregnede varmebehov.

Adresse

Gramrolighed 2
6000 Kolding

Energimærkningsnummer

311762769

Gyldighedsperiode

7. maj 2024 - 7. maj 2034

Udarbejdet af

Sweco Danmark A/S - LBF
CVR-nr.: 48233511

BYGNINGSBESKRIVELSE / Gramrolighed 8, 6000 Kolding

ADRESSE

Gramrolighed 8, 6000 Kolding

BYGNINGENS ANVENDELSE I FØLGE BBR

Etagebolig-bygning, flerfamiliehus eller to-familiehus (140)

KOMMUNE NR. 621	BFE NR. 5685862	BYGNINGS NR. 2	BOLIGAREAL I BBR 753 m ²	ERHVERVSAREAL I BBR 0 m ²
OPFØRELSESÅR 1941	OPVARMET BYGNINGSAREAL 1008 m ²	HERAF TAGETAGE OPVARMET 0 m ²	HERAF KÆLDERETAGE OPVARMET 252 m ²	UOPVARMET KÆLDERETAGE 0 m ²
ÅR FOR VÆSENTLIG RENOVERING 2023	VARMEFORSYNING Fjernvarme	SUPPLERENDE VARME Ingen		



ENERGIMÆRKE



ENERGIMÆRKE EFTER RENTABLE BESPARELSFORSLAG



ENERGIMÆRKE EFTER ALLE BESPARELSFORSLAG

BYGNINGENS BEREGNEDE ENERGIBEHOV

Opvarmning

FORSYNINGSFORM Fjernvarme	VARMEBEHOV I kWh 97.760	OMREGNET TIL ENERGIENHED FOR FORSYNINGSFORM 97,76 MWh fjernvarme
------------------------------	----------------------------	---

Andre energibehov

EL TIL ANDET*	kWh
El til bygningsdrift	2.617
El til forbrug	32.834

*El til bygningsdrift er det elforbrug, der i beregningen går til installationer, f.eks. varmfordelingspumper, ventilation mv. El til forbrug dækker over et standardiseret, gennemsnitligt elforbrug til f.eks. hvidevarer, tv mv. El til forbrug påvirker ikke energimærkekarakteren, men den varme der afgives fra elforbrugende udstyr reducerer bygningens beregnede varmebehov.

Adresse

Gramrolighed 2
6000 Kolding

Energimærkningsnummer

311762769

Gyldighedsperiode

7. maj 2024 - 7. maj 2034

Udarbejdet af

Sweco Danmark A/S - LBF
CVR-nr.: 48233511

ANVENDTE ENERGIPRISER INKL. AFGIFTER VED BEREGNING AF BESPARELSER

Anvendte energipriser ved beregning af energibesparelserne i denne rapport:

Fjernvarme

787 kr. pr. MWh

Fast afgift: 32.645 kr. pr. år

Elektricitet til andet end opvarmning

2,30 kr. pr. kWh

Fjernvarmeprisen er anvendt fra nyeste tariffblad af samme dato som energimærket er indberettet.

I rapporten er forudsat en pris på el på 2,3 kr. pr. kWh. Alle anvendte priser er inkl. moms, medmindre andet er angivet.

Der opleves omfattende udsving i energipriserne, hvorfor det altid anbefales at være ekstra opmærksom på den anvendte energipris i beregningen ift. dagsprisen. Det vil i de fleste tilfælde være påkrævet at opdatere rentabilitetsberegninger jf. gældende priser, for at få et reelt billede af besparelser ved energirenovering.

Priser på besparelsesforslag er kun overslag, det anbefales derfor at indhente konkrete tilbud. Overslagspriserne er indeholdende materialepris, timeløn, moms og afgifter. Eventuelle rådgiverhonorarer, stillads og lign. samt eventuelle udgifter til løbende drift- og vedligehold er ikke indeholdt.

OPLYST FORBRUG INKL. MOMS OG AFGIFTER

Denne rapport indeholder ikke oplysninger om det faktiske forbrug, da det ikke er blevet gjort tilgængeligt for energikonsulenten ved udførelsen af energimærket.

FORBEHOLD FOR PRISER PÅ INVESTERING I ENERGIBESPARELSE

Energimærkets besparelsesforslag er baseret på energikonsulentens erfaring og vurdering. Før energibesparelsesforslagene iværksættes, bør der altid indhentes tilbud fra flere leverandører, da de angivne priser alene skal betragtes som vejledende. Desuden bør det undersøges om energiforbedringen kræver myndighedsgodkendelse.

Årligt abonnement for salg af el bør undersøges nærmere, da dette varierer meget på det frie el marked.

For en konkret vurdering af ejendommens isoleringsmæssige tilstand, skal der udføres destruktive indgreb i klimaskærmen.

FIRMA

Firmanummer: 600582

CVR-nummer: 48233511

Sweco Danmark A/S - LBF

Willemoesgade 13

8200 Aarhus N

www.sweco.dk/

leo.washington@sweco.dk

tlf. 72 207 207

Ved energikonsulent
Leo Washington - EBD Kolding

RAPPORTENS GYLDIGHED

Gyldig fra 7. maj 2024 til den 7. maj 2034

KLAGEMULIGHEDER

Tror du, der er fejl i rapporten, eller ønsker du at klage over energimærkningen, skal du rette henvendelse til det certificerede energimærkningsfirma, der har udarbejdet mærkningen.

Ejeren af bygningen eller enheden kan klage. Klagen skal være modtaget hos det certificerede energimærkningsfirma, senest:

- 1 år efter energimærkningsrapportens dato, eller
- 1 år efter bygningens overtagedesdag, som er aftalt mellem sælger og køber, hvis bygningen efter indberetningen af energimærkningsrapporten har fået ny ejer - dog senest 6 år efter energimærkningsrapportens datering.

Reglerne om klageadgang står i gældende bekendtgørelse om energimærkning af bygninger. Klik ind på linket og læs mere om, hvordan du indgiver en klage.

www.ens.dk/ansvarsomraader/energimaerkning-af-bygninger/klagevejledning

Det certificerede energimærkningsfirma behandler klagen og bør meddele sin skriftlige afgørelse af klagen inden for 4 uger.

Adresse

Gramrolighed 2
6000 Kolding

Energimærkningsnummer

311762769

Gyldighedsperiode

7. maj 2024 - 7. maj 2034

Udarbejdet af

Sweco Danmark A/S - LBF
CVR-nr.: 48233511

DESTRUKTIVE UNDERSØGELSER

Der er i forbindelse med bygningsgennemgang ikke givet tilladelse til at foretage destruktive undersøgelser. Oplysning om isolering beror derfor på energikonsulentens skøn, tegningsmateriale og byggeskik.

BEHANDLING AF OPLYSNINGER

Energistyrelsen er ansvarlig for behandlingen af oplysninger om bygningen, herunder offentliggørelse af energimærkningsrapporten. Du kan læse mere om reglerne, samt hvordan vi behandler oplysninger på vores hjemmeside.

www.ens.dk/ansvarsomraader/energimaerkning-af-bygninger/lovgivning-om-energimaerkning

Adresse

Gramrolighed 2
6000 Kolding

Energimærkningsnummer

311762769

Gyldighedsperiode

7. maj 2024 - 7. maj 2034

Udarbejdet af

Sweco Danmark A/S - LBF
CVR-nr.: 48233511

Energimærket omfatter Arbejdernes Andels- og Boligforening, Afdeling 83, Gramrolighed 2-6 og 8-12, 6000 Kolding.

Energimærket omfatter følgende bygninger:

Bygning 1: Gramrolighed 2-6

Bygning 2: Gramrolighed 8-12

Afdelingen består af 2 bygninger indrettet med 1- og 2-værelses lejligheder, hvoraf nogle er ældreboliger. Hver bolig består af stue, værelse og badeværelse. I kælderen i Bygning 1 er der fælleslokaler, vaskerum, depotrum og fælles varmecentral. Kælderen i Bygning 1 er delvist opvarmet. I kælderen i Bygning 2 er der depotrum og flere fællesrum. Hele kælderen i Bygning 2 er opvarmet, hvorfor den er med i dette energimærke.

Jævnfør BBR, er Bygning 1 opført i 1938 og renoveret i 1996, mens Bygning 2 er opført i 1941 og renoveret i 2023. Ifølge bygningsejers oplysninger, er vinduerne og dørene skiftet i 2023, og der er monteret nye varmeinstallationer i 2023.

Baggrunden for energimærkningen er besigtigelse af ejendommen, samt gennemgang af udleveret tegningsmateriale. Ved besigtigelsen er konstruktioner og isolering registreret og sammenholdt med tegningsmaterialet.

Energimærket er udført med baggrund i eksisterende tegninger. Tegningerne vurderes at være retvisende for bygningerne. Der er derfor ikke udført destruktive undersøgelser.

Energimærket er udarbejdet efter retningslinjerne for flerfamiliehuse i gældende Håndbog for Energikonsulenter.

Ydervægge er ikke foreslået efterisoleret. Årsagen til dette er, at indvendig efterisolering mindsker brugerens gulvareal og kan forårsage fugtproblemer, mens udvendig efterisolering ændrer bygningens udseende og arkitektoniske udtryk.

Det anbefales altid at kontakte en rådgiver i forbindelse med konkret vurdering og projektering af forslagene indeholdt i dette energimærke. Forslagene bygger på en række standardforudsætninger og bør bl.a. vurderes yderligere i forhold til kommunale krav, matrikelgrænser, ejendommens bevaringsværdi, komfort, fugtforhold, brandkrav, automatik, statik/bæreevne, evt. miljøfarlige stoffer, arbejdsmiljøkrav m.m. (oplistning er ej udtømmende).

Besigtigelse og energimærke er udarbejdet af: Leo R. Washington

Der er udført kvalitetskontrol af: Jonas Jakobsen

Internt sagsnummer: 41005906 - 0108-083

KOMMENTARER TIL BYGNINGSBESKRIVELSEN

Bygning 1:

Det samlede boligareal i BBR-meddelelsen er 885 m².

Det samlede opvarmede areal er opmålt til 834 m².

Afvigelsen mellem BBR og registreret areal skyldes, at kælderen er delvist opvarmet.

Bygning 2:

Adresse

Gramrolighed 2
6000 Kolding

Energimærkningsnummer

311762769

Gyldighedsperiode

7. maj 2024 - 7. maj 2034

Udarbejdet af

Sweco Danmark A/S - LBF
CVR-nr.: 48233511

Det samlede boligareal i BBR-meddelelsen er 753 m².
Det samlede opvarmede areal er opmålt til 1.008 m².

Afvigelse mellem BBR og registreret areal skyldes, at kælderen er opvarmet.

Der regnes med opmålte opvarmede arealer i energimærket.

På de følgende sider kan du se en detaljeret beskrivelse af energitilstanden af dine bygninger, energikonsulentens forslag til energiforbedringer og tilhørende energiløsninger.

Nogle forbedringsforslag er rentable. Det betyder, at du sparer mere på dit energiforbrug inden for energiforbedringens levetid, end energiforbedringen koster at gennemføre.

De rentable forslag fremgår med en investeringspris.

Nogle forbedringsforslag kan med fordel overvejes ved renoveringer, eller hvis der er bygningsdele, der alligevel skal udskiftes. Investeringsprisen til forbedringsforslag ved renovering, er ikke angivet da investeringen vil afhænge af den konkrete renovering, som skal ske i forbindelse med besparelsesforslaget.

TAG OG LOFT

LOFTRUM

STATUS

Begge bygninger - Loftsrums er registreret isoleret med 450 mm isolering. Isoleringsforholdet i konstruktionen er målt i forbindelse med besigtigelsen.

YDERVÆGGE

MASSIVE YDERVÆGGE

STATUS

Begge bygninger - Ydervæggen er udført som 480 mm massiv ydervæg af tegl. Konstruktionen er massiv og uden efterisolering. Konstruktions- og isoleringsforhold er konstateret ud fra tegningsmateriale.

Begge bygninger - Ydervæggen fra 1. sal til 2. sal er udført som 360 mm massiv ydervæg af tegl isoleret på indvendig side med skeletkonstruktion afsluttet med pladebeklædning. Konstruktionen er isoleret med 100 mm isolering. Konstruktions- og isoleringsforhold er konstateret ud fra tegningsmateriale.

Bygning 1 - Vægge mod uopvarmet rum i kælder består af 12 og 24 cm massiv og uisolert teglvæg. Konstruktions- og isoleringsforhold er skønnet ud fra opførelsestidspunktet.

RENOVERINGSFORSLAG

Bygning 1 - Efterisolering på kold side med 150 mm PIR isolering på vægge mod uopvarmet rum i kælder. Arbejdet udføres iht. gældende regler på området, hvad angår materialekrav samt placering og udførelse af dampspærre. Efterisoleringen afsluttes med pladebeklædning. Det bør i øvrigt undersøges om isoleringsarbejdet kan medføre dannelse af skimmelsvampe bag isoleringen.

ÅRLIG BESPARELSE

7.300 kr.

INVESTERING

125.500 kr.

LETTE YDERVÆGGE

STATUS

Bygning 2 - Lysning mod tagvindue er udført som let konstruktion med beklædning ud- og indvendig. Hulrum mellem beklædninger er isoleret med 200 mm isolering. Konstruktions- og isoleringsforhold er konstateret ud fra tegningsmateriale.

Adresse

Gramrolighed 2
6000 Kolding

Energimærkningsnummer

311762769

Gyldighedsperiode

7. maj 2024 - 7. maj 2034

Udarbejdet af

Sweco Danmark A/S - LBF
CVR-nr.: 48233511

KÆLDER YDERVÆGGE**STATUS**

Begge bygninger - Kælderydervægge mod jord består af 48 cm massiv betonvæg. Konstruktions- og isoleringsforhold er konstateret ud fra tegningsmateriale.

Bygning 2 - Kælderydervægge over jord består af 35 cm massiv betonvæg. Konstruktions- og isoleringsforhold er konstateret ud fra tegningsmateriale.

RENOVERINGSFORSLAG

Begge bygninger - Udvendig efterisolering med 200 mm isoleringsplader på kælderydervægge. Der skal anvendes et godkendt efteriseringsprodukt til kælderydervægge. Arbejdet bør udføres i sammenhæng med isolering af samtlige kælderydervægsarealer, placeret både under og over terræn. De samlede isoleringsarbejder skal derfor udføres til så stor dybde som muligt, dog ikke dybere end kældervægsfundamentet. Normalt mindst svarende til samme niveau som underside af indvendigt kældergulv for at bryde kuldebroen. Efter opsætning af den udvendige isolering, udføres der en regntæt inddækning øverst på efterisoleringen. Den skal udformes, så vand der løber ned ad facaden, bliver bortledt fra væggene effektivt. Hvis der ikke forefindes et omfangsdræn, bør dette etableres i forbindelse med efteriseringsarbejdet.

ÅRLIG BESPARELSE

27.900 kr.

INVESTERING

580.900 kr.

VINDUER, OVENLYS OG DØRE**FACADEVINDUER****STATUS**

Begge bygninger - Vinduerne er monteret med 3-lags energiruder, energiklasse A.

YDERDØRE**STATUS**

Begge bygninger - Hoveddøre er monteret med 3-lags energiruder.

GULVE**ETAGEADSKILLELSE****STATUS**

Bygning 1 - Etageadskillelsen mod den uopvarmede del af kælderen er udført i beton. Gulve er udført med strøgulve, gulvet vurderes at være isoleret samlet med 100 mm isolering i konstruktionen. Konstruktions- og isoleringsforhold er skønnet ud fra opførelsestidspunktet.

AdresseGramrolighed 2
6000 Kolding**Energimærkningsnummer**

311762769

Gyldighedsperiode

7. maj 2024 - 7. maj 2034

Udarbejdet afSweco Danmark A/S - LBF
CVR-nr.: 48233511

KÆLDERGULV

STATUS

Begge bygninger - Kældergulvet er udført i beton. Gulvet skønnes isoleret med 200 mm isolering under betonen. Konstruktions- og isoleringsforhold er skønnet ud fra renoveringstidspunkt.

VENTILATION

VENTILATION

STATUS

Bygning 1 - Der er naturlig ventilation i hele bygningen. Bygningen er normal tæt, da konstruktionssamlinger og fuger ved vindues- og døråbninger, samt tætningslister i vinduer og udvendige døre fremstår i god stand. Der er mekanisk udsugning fra bad og køkken.

Bygning 2 - Der er monteret ét mekanisk ventilationsanlæg pr. bolig, fabrikat Nilan type Comfort 250 Top CTS400 med balanceret luftskifte og varmegenvinding modstrømsveksler. Aggregaterne er placeret i skakte i opgangen. Der er naturlig ventilation i opgangene og i opvarmede kælderrum. Bygningen er normal tæt, da konstruktionssamlinger og fuger ved vindues- og døråbninger, samt tætningslister i vinduer og udvendige døre fremstår i god stand.

VARMEANLÆG

FJERNVARME

STATUS

Bygningerne opvarmes med fjernvarme. Anlægget er udført med isoleret varmeveksler, ukendt fabrikat og type, og indirekte centralvarmevand i fordelingsnettet. Veksler skønnes isoleret med 30 mm isolering og aluminiumskappe. Fjernvarmen er indført i kælderen i Bygning 1 og forsyner herfra Bygning 1 og 2. Blandesløjfe og varmfordelingspumper er placeret i teknikrum i kælderen i Bygning 1.

VARMEPUMPER

STATUS

Der er ikke varmepumpe i bygningerne. Der er ikke stillet forslag til varmepumper, da bygningerne er tilkøbet fjernvarme, som energi- og samfundsøkonomisk anses for den bedste løsning.

SOLVARME

STATUS

Der er ikke solvarmeanlæg i bygningerne. Der er ikke stillet forslag til solvarmeanlæg, da bygningerne er tilkøbet fjernvarme, som energi- og samfundsøkonomisk anses for den bedste løsning.

Adresse

Gramrolighed 2
6000 Kolding

Energimærkningsnummer

311762769

Gyldighedsperiode

7. maj 2024 - 7. maj 2034

Udarbejdet af

Sweco Danmark A/S - LBF
CVR-nr.: 48233511

VARMEFORDDELING

VARMEFORDDELING

STATUS

Bygning 1 - Opvarmning af bygningen sker via radiatorer i opvarmede rum. Varmefordelingsrør er udført som 2-strengs anlæg.

Bygning 2 - Den primære opvarmning af bygningen sker via radiatorer i opvarmede rum. Der er gulvarme i alle badeværelser. Varmefordelingsrør er udført som 2-strengs anlæg.

VARMERØR

STATUS

Varmerør i kældre er udført som 1 1/2" stålør. Varmerørene er isoleret med 30 mm isolering.

Varmerør fra Bygning 1 til Bygning 2 skønnes udført som type DN 50, fremført i jorden i præisoleret kappe.

RENOVERINGSFORSLAG

Isolering af varmerør i kældre op til 50 mm isolering, udført enten med rørskåle eller lamelmåtter.

ÅRLIG BESPARELSE

500 kr.

INVESTERING

VARMEFORDDELINGSPUMPER

STATUS

På varmfeddelingsanlægget er monteret en automatisk modulerende pumpe med en max-effekt på 400 W. Pumpen er af fabrikat Grundfos UPE 32-120. Pumpen er placeret i teknikrummet i kælderen i Bygning 1.

RENOVERINGSFORSLAG

Montering af ny automatisk modulerende varmfeddelingspumpe på varmfeddelingsanlæg. Det vurderes at pumpen kan udskiftes til en pumpe med en max-effekt på 182 W.

ÅRLIG BESPARELSE

1.500 kr.

INVESTERING

15.000 kr.

AUTOMATIK

STATUS

Bygning 1 - Der er monteret termostatiske reguleringsventiler på radiatorer til regulering af korrekt rumtemperatur.

Bygning 2 - Der er monteret termostatiske reguleringsventiler på radiatorer til regulering af korrekt rumtemperatur og rumtermostater til gulvvarmen.

Udenfor fyringssæsonen forudsættes det i beregningen, at varmeanlægget kan afbrydes ved lukning af ventiler og slukning af varmfeddelingspumper.

Ved varmeanlægget er monteret Danfoss ECL 9600 automatik med mulighed for udetemperaturkompensering.

Adresse

Gramrolighed 2
6000 Kolding

Energimærkningsnummer

311762769

Gyldighedsperiode

7. maj 2024 - 7. maj 2034

Udarbejdet af

Sweco Danmark A/S - LBF
CVR-nr.: 48233511

VARMT BRUGSVAND

VARMT BRUGSVAND

STATUS

I beregningen er der indregnet et varmtvandsforbrug på 250 liter pr. m² opvarmet etageareal pr. år.

VARMTVANDSRØR

STATUS

Tilslutningsrør til brugsvandsveksler er udført som 1 1/2" stålrør. Rørene er isoleret med 30 mm isolering.

Brugsvandsrør med cirkulation i kældre er gennemsnitlig udført som 28 mm kobberør. Rørene er gennemsnitlig isoleret med 30 mm isolering.

Brugsvandsrør med cirkulation ført i installationsskakte skønnes gennemsnitlig udført som 28 mm kobberør. Rørene skønnes isoleret med 30 mm isolering.

Brugsvandsrør med cirkulation fra Bygning 1 til 2 skønnes udført som type DN 50, fremført i jorden i præisoleret kappe.

RENOVERINGSFORSLAG

Isolering af tilslutningsrør til brugsvandsveksler op til 50 mm isolering, udført enten med rørskåle eller lamelmåtter.

ÅRLIG BESPARELSE

300 kr.

INVESTERING

3.400 kr.

RENOVERINGSFORSLAG

Isolering af brugsvandsrør og cirkulationsledning i kældre op til 50 mm isolering, udført enten med rørskåle eller lamelmåtter.

ÅRLIG BESPARELSE

1.000 kr.

INVESTERING

23.600 kr.

VARMTVANDSPUMPER

STATUS

På varmtvandsrør og cirkulationsledning er monteret en pumpe uden trinregulering med en effekt på 75 W. Pumpen er af fabrikat Grundfos UP 20-30 N. Pumpen cirkulerer varmt brugsvand til boligerne i Bygning 1 og 2.

RENOVERINGSFORSLAG

Der foreslås montage af ny pumpe til brugsvandscirkulation. Det vurderes at den eksisterende cirkulationspumpe kan udskiftes til en mere effektiv cirkulationspumpe, med en max-effekt på 18 W.

ÅRLIG BESPARELSE

1.200 kr.

INVESTERING

5.500 kr.

Adresse

Gramrolighed 2
6000 Kolding

Energimærkningsnummer

311762769

Gyldighedsperiode

7. maj 2024 - 7. maj 2034

Udarbejdet af

Sweco Danmark A/S - LBF
CVR-nr.: 48233511

VARMTVANDSBEHOLDER

STATUS

Varmt brugsvand produceres via brugsvandsveksler, ukendt fabrikat og type. Der er yderligere monteret en brugsvandsveksler til forvarmning af brugsvand. Begge veksler skønnes isoleret med 30 mm isolering og aluminiumskappe. Brugsvandsvekslerne forsyner alle boligerne i Bygning 1 og Bygning 2 med varmt brugsvand. Brugsvandsvekslerne er placeret i teknikrum i kælderen i Bygning 1.

EL

BELYSNING

STATUS

Bygning 1 - Kælder - Belysningen består af armaturer med lysstofrør med konventionelle forkoblinger der styres via trappeautomatik.

Bygning 1 - Kælder - teknikrum - Belysningen består af armaturer med lysstofrør med konventionelle forkoblinger med manuel tænding.

Bygning 1 - Udendørs trappeopgang - Belysningen består af armaturer med lysstofrør med konventionelle forkoblinger der styres via bevægelsesmeldere.

Bygning 1 - Svalegang - Belysningen består af armaturer med kompaktrør med manuel tænding.

Bygning 2 - Trapperum - Belysningen består af LED-armaturer der styres via bevægelsesmeldere.

Bygning 2 - Kælder - Belysningen består af LED-armaturer der styres via bevægelsesmeldere.

RENOVERINGSFORSLAG	ÅRLIG BESPARELSE	INVESTERING
Bygning 1 - Kælder - Installation af nye LED-armaturer samt installation af bevægelsesmeldere.	14.700 kr.	54.000 kr.
Bygning 1 - Udendørs trappeopgang - Installation af nye LED-armaturer.	2.000 kr.	10.500 kr.
Bygning 1 - Kælder - teknikrum - Installation af nye LED-armaturer samt installation af bevægelsesmeldere.	1.000 kr.	6.000 kr.

SOLCELLER

STATUS

Der er ikke solcelleanlæg på bygningerne. Der er ikke medtaget forslag på installation af solceller, da der ikke er væsentlig el-forbrug på fællesarealer og da omkostningen forbundet med tilkobling af anlægget til de enkelte boliger i afdelingen er betragtelig.

Adresse

Gramrolighed 2
6000 Kolding

Energimærkningsnummer

311762769

Gyldighedsperiode

7. maj 2024 - 7. maj 2034

Udarbejdet af

Sweco Danmark A/S - LBF
CVR-nr.: 48233511

En bygning består af mange dele, der har betydning for bygningens energibehov. Figuren herunder giver en forklaring af de væsentligste dele på tværs af konstruktioner og installationer.

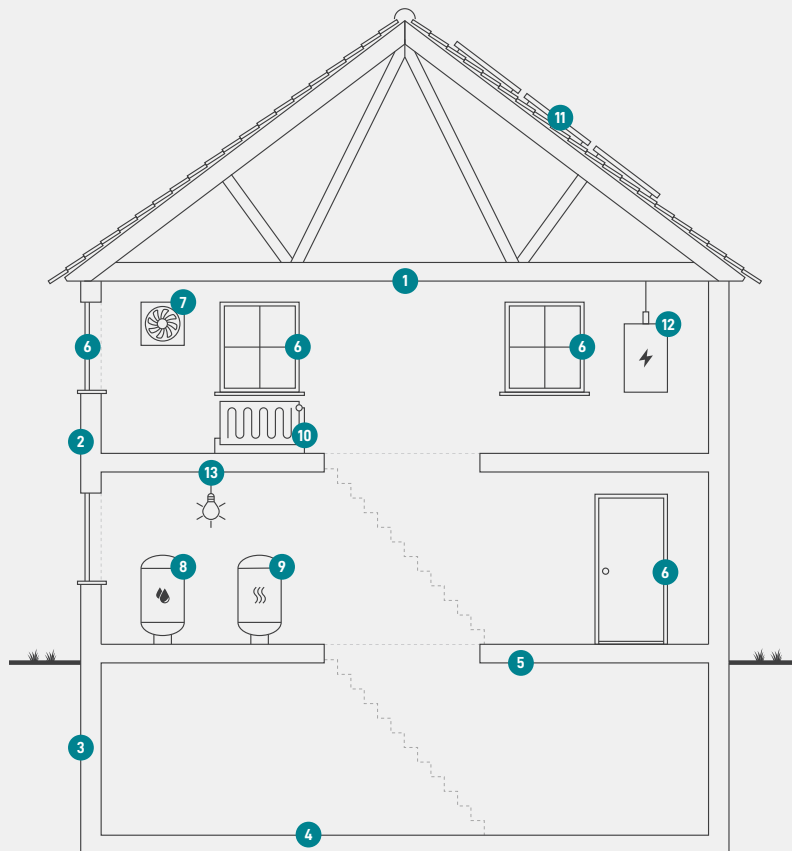

1
Tag og loft
Bygningens øverste del af klimaskærmen, f.eks. et loftrum, et fladt tag eller et udnyttet tagrum.

2
Ydervægge
Bygningens vægge ud mod det fri eller mod uopvarmede områder. Væggen kan være hule, massive eller lette ydervægge.

3
Kælderydervægge
Bygningens kælderydervægge, som vender mod jorden.

4
Kældergulv
Bygningens nederste del af klimaskærmen i bygninger med opvarmet kælder.

5
Etageadskillelse og gulv
Bygningens nederste del af klimaskærmen, f.eks. terrændæk, gulv mod krybekælder eller etageadskillelse mod opvarmet kælder.

6
Vinduer/døre
Bygningens facadevinduer og yderdøre.

7
Ventilation
Bygningens ventilationsanlæg og ventilationskanaler.

8
Varmt brugsvand
Bygningens komponenter til varmt brugsvand, bl.a. varmtvandsrør og varmtvandsbeholder.

9
Varmeanlæg
Bygningens varmeanlæg, f.eks. kedler, fjernvarme, ovne og varmepumper.

10
Varmefordeling
Bygningens varmfordelingsanlæg, bl.a. varmeanlægget, varmerør og automatik.

11
Solenergi
Bygningens solenergi, f.eks. solvarme og solceller.

12
El og teknik
Bygningens driftsrelaterede el og teknik, f.eks. varmfordelingspumper, varmtvandspumper og vindmøller.

13
Belysning
Bygningens belysning. Kun relevant ved energimærkning af store bygninger, som f.eks. etagebyggeri og erhverv.

ENERGIMÆRKE

FOR BYGNINGEN

**Arbejdernes Andels- og Boligforening, Afdeling 83, Gramrolighed 2-6
og 8-12
Gramrolighed 2
6000 Kolding**

Større bygninger over 600 m², der ofte besøges af offentligheden, er pålagt til enhver tid, at synliggøre energimærkningscertifikatet for brugerne af bygningen.

Energimærkningen er baseret på beregnet forbrug



Energistyrelsen

Gyldig fra den 7. maj 2024 til den 7. maj 2034
Energimærkningsnummer: 311762769

ENERGIMÆRKE

FOR BYGNINGEN

**Arbejdernes Andels- og Boligforening, Afdeling 83, Gramrolighed 2-6
og 8-12
Gramrolighed 8
6000 Kolding**

Større bygninger over 600 m², der ofte besøges af offentligheden, er pålagt til enhver tid, at synliggøre energimærkningscertifikatet for brugerne af bygningen.

Energimærkningen er baseret på beregnet forbrug



Energistyrelsen

Gyldig fra den 7. maj 2024 til den 7. maj 2034
Energimærkningsnummer: 311762769