

ENERGIMÆRKNINGSRAPPORT

ENERGIMÆRKE OG FORSLAG TIL ENERGIFORBEDRINGER

Esbjerg Almennyttige Boligselskab, Afdeling 3, Dalen 2-40
Dalen 2
6700 Esbjerg

Du betaler hvert år **1.500 kr.**
mere, end du behøver i energjudgifter*

ENERGIKONSULENTENS BEDSTE ANBEFALINGER

1 Alle bygninger: Teknikrum i kælderen - Isolering af brugsvandsveksler

Årlig besparelse: 1.000 kr.
Investering: 12.500 kr.

2 Bygning 5: Montering af ny varmefordelingspumpe på varmeanlæg

Årlig besparelse: 500 kr.
Investering: 4.500 kr.

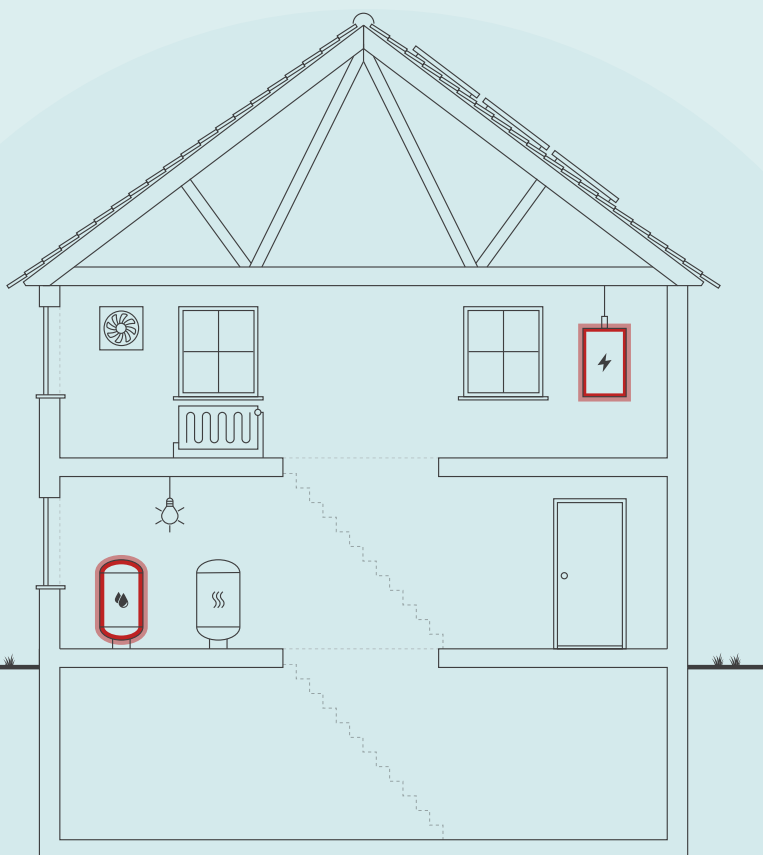

Skitsen illustrerer en generisk bygning, baseret på bygningens karaktertræk. Ikonforklaring kan ses under afsnittet IKONFORKLARING.

BYGNINGENS ENERGIFORBRUG*

	I DAG	EFTER RENTABLE TILTAG	DU SPARER ÅRLIGT
Fjernvarme	216.000 kr.	215.000 kr.	1.000 kr.
El til andet	123.000 kr.	122.500 kr.	500 kr.
Samlet energjudgift	339.000 kr.	337.500 kr.	1.500 kr.
Samlet CO2-udledning	23,89 ton	23,78 ton	0,11 ton

* Tallene er baseret på en standardiseret brug af bygningen. Se siden: FORMÅLET MED ENERGIMÆRKNINGEN.

BYGNINGENS PLACERING PÅ ENERGIMÆRKNINGSSKALAEN



På denne side får du hjælp til at igangsætte de energiforbedringer, som energikonsulenten har fremhævet. Du kan sammenligne tiltagene på tværs af økonomi, klima og praktiske forhold, ligesom der til hvert forslag er en trinvis guide til at komme i gang med energiforbedringerne.

På de følgende sider i rapporten finder du detaljeret information om energikonsulentens forbedringsforslag.

ALLE BYGNINGER: TEKNIKRUM I KÆLDEREN - ISOLERING AF BRUGSVANDSVEKSLER

- 1 Find en håndværker eller anden relevant fagperson som kan hjælpe dig med planlægning og udførelse af din energiforbedring.
- 2 Undersøg nærmere om Alle bygninger: Teknikrum i kælderen - Isolering af brugsvandsveksler
- 3 Læs mere om energiforbedringer på spareenergi.dk
- 4 Indhent et eller flere tilbud på energiforbedringen, udvælg den løsning, der passer dig bedst, og begynd din energiforbedring.



Besparelse
1.000 kr./årligt



CO2-reduktion
72 kg./årligt



Investering
12.500 kr.



Renoveringstid
Fra 1 uge til 2 uger

BYGNING 5: MONTERING AF NY VARMEFORDDELINGSPUMPE PÅ VARMEANLÆG

- 1 Find en håndværker eller anden relevant fagperson som kan hjælpe dig med planlægning og udførelse af din energiforbedring.
- 2 På Spareenergi.dk kan du få inspiration til energiforbedringen om "Ny cirkulationspumpe"
- 3 Læs mere om den konkrete energiforbedring på www.spareenergi.dk/ny-cirkulationspumpe
- 4 Indhent et eller flere tilbud på energiforbedringen, udvælg den løsning, der passer dig bedst, og begynd din energiforbedring.



Besparelse
500 kr./årligt



CO2-reduktion
35 kg./årligt



Investering
4.500 kr.



Renoveringstid
Op til 2 dage

ENERGIPRISER

Svingende energipriser har ikke betydning for bygningens energimærke, men har indflydelse på energiokonomien anført på forsiden. Nogle energimærker er udarbejdet i perioder, hvor energipriserne har været betydeligt højere end andre. Ved høje energipriser kan værdien af besparelsesforslag blive større, hvilket betyder, at det kan give økonomisk mening at gennemføre flere forslag.

HJÆLP TIL GENNEMFØRELSE AF ENERGIBESPARELSER OG RÅD OM FINANSIERING

Energikonsulenten kan fortælle dig, hvilke forudsætninger der ligger til grund for de enkelte forbedringsforslag. På spareenergi.dk kan du læse mere om energirenoveringer og finde inspiration og hjælp til at igangsætte en energirenovering. Find f.eks. Bygningsguiden, hvor vi har samlet viden om de mest almindelige hustyper i Danmark – så du kan få overblik over, hvordan man opnår en bedre bolig, der både er energieffektiv, har et godt indeklima og er tidssvarende.

Kontakt din bank: Flere banker tilbyder klima- og energieffektiviseringslån med lav rente. Ring til din bank og hør hvad de kan tilbyde.

På denne side kan du sammenligne økonomi og klimaeffekt for alle rapportens forbedringsforslag.

SIDE 3 - BILAG

RENTABLE RENOVERINGSFORSLAG			
RENOVERINGSFORSLAG	ÅRLIG BESPARELSE*	INVESTERING	REDUKTION I ÅRLIGT UDLEDT CO ₂
VARMEFORDELINGSPUMPER Bygning 5: Montering af ny varmfordelingspumpe på varmeanlæg	500 kr.	4.500 kr.	35 kg CO ₂
VARMTVANDSBEHOLDER Alle bygninger: Teknikrum i kælderen - Isolering af brugsvandsveksler	1.000 kr.	12.500 kr.	72 kg CO ₂
ANDRE FORSLAG DER KAN VÆRE RENTABLE, HVIS DE UDFØRES SAMMEN MED ANDRE RENOVERINGER			
VARMEFORDELINGSPUMPER Bygning 1 og 4: Montering af ny varmfordelingspumpe på varmeanlæg	200 kr.		11 kg CO ₂

* Tallene er baseret på en standardiseret brug af bygningen. Se siden: FORMÅLET MED ENERGIMÆRKNINGEN.

FORMÅLET MED ENERGIMÆRKNINGEN

Energimærkning af bygninger har to formål: Mærkningen synliggør bygningens beregnede energibehov og er derfor en form for varedeklaration, når en bygning sælges eller udlejes. På baggrund af det beregnede energibehov tildeles boligen en karakter på energimærkningskalaen fra A2020 til G.

Rapporten giver et overblik over de energimæssige forbedringer af bygningerne, som er rentable at gennemføre eller kan være rentable, hvis de udføres sammen med andre renoveringer. Rapporten beskriver hvad forbedringerne går ud på, hvad de koster at gennemføre, hvor meget energi og CO2 man sparer, og hvor stor besparelse der kan opnås på el- og varmeregninger ud fra det beregnede energibehov.

DERFOR SKAL DU GENNEMFØRE ENERGIFORBEDRINGER:



BEDRE INDEKLIMA

Energiforbedringer kan have en positiv betydning for indeklimaet.



VARMERE OVERFLADER

Bygningen bliver bedre til at holde på varmen, så det er muligt at udnytte flere områder i bygningen, der før var for kolde.



ØGET KOMFORT

Det bliver nemmere at opretholde den rette temperatur i bygning, så den bliver rarere at være i.



MINDRE TRÆK

Bygningen bliver tættere, så det ikke længere trækker fra de steder, hvor brugerne før var generet af kulde og træk.

Det beregnede energibehov er en ret præcis indikator for bygningens energimæssige kvalitet – i modsætning til det faktiske forbrug, som naturligvis er stærkt afhængigt både af vejret og af de vaner, som bygningens brugere har. Nogle sparer på varmen, mens andre fyrer for åbne vinduer eller bruger store mængder varmt vand.

For at kunne sammenligne bygningers energimæssige kvalitet, beregnes bygningens beregnede energibehov ud fra en række standardantagelser for vej, familiestørrelse, indendørstemperatur, adfærd m.v. Nedenfor ses de mest centrale antagelser for det beregnede energibehov.

FIRE ÅRSAGER TIL AT BYGNINGENS FAKTISKE VARMEREGNING KAN AFVIGE FRA DET BEREGNEDNE ENERGIBEHOV I RAPPORTEN:



BRUG AF BYGNINGEN

Der antages en gennemsnitlig anvendelse af bygningen ift. brugere, drift og apparater. Det faktiske varmeforbrug kan afvige, hvis bygningen har et andet brugsmønster.



INDENDØRSTEMPERATUR

Der antages en konstant opvarmning af bygningen til 20°C. Den faktiske varmeregning kan afvige hvis brugerne ønsker en højere eller lavere temperatur.



VARMTVANDSFORBRUG

Der antages et gennemsnitligt forbrug af varmt vand relativt til bygningens størrelse. Den faktiske varmeregning kan afvige, hvis brugerne bruger mere eller mindre varmt vand.



VEJRFORHOLD

Der antages gennemsnitlige vejrforhold. Den faktiske varmeregning kan afvige, hvis vinteren er særlig varm eller kold.

Adresse

Dalen 2
6700 Esbjerg

Energimærkningsnummer

311839272

Gyldighedsperiode

19. juni 2025 - 19. juni 2035

Udarbejdet af

Sweco Danmark A/S
CVR-nr.: 48233511



BYGNINGSBESKRIVELSE / Dalen 2, 6700 Esbjerg

ADRESSE

Dalen 2, 6700 Esbjerg

BYGNINGENS ANVENDELSE I FØLGE BBR

Række-, kæde-, eller dobbelthus (lodret adskillelse mellem enhederne) (130)

KOMMUNE NR. 561	BFE NR. 8388474	BYGNINGS NR. 1	BOLIGAREAL I BBR 340 m ²	ERHVERVSAREAL I BBR 0 m ²
OPFØRELSESÅR 1962	OPVARMET BYGNINGSAREAL 340 m ²	HERAF TAGETAGE OPVARMET 0 m ²	HERAF KÆLDERETAGE OPVARMET 0 m ²	UOPVARMET KÆLDERETAGE 86 m ²
ÅR FOR VÆSENTLIG RENOVERING Ikke angivet	VARMEFORSYNING Fjernvarme	SUPPLERENDE VARME Ingen		

C

ENERGIMÆRKE

C

ENERGIMÆRKE EFTER RENTABLE BESPARELSFORSLAG

C

ENERGIMÆRKE EFTER ALLE BESPARELSFORSLAG

BYGNINGENS BEREGNEDE ENERGIBEHOV

Opvarmning

FORSYNINGSFORM Fjernvarme	VARMEBEHOV I kWh 41.110	OMREGNET TIL ENERGIENHED FOR FORSYNINGSFORM 147,88 GJ fjernvarme
------------------------------	----------------------------	---

Andre energibehov

EL TIL ANDET*	kWh
El til bygningsdrift	217
El til forbrug	10.424

*El til bygningsdrift er det elforbrug, der i beregningen går til installationer, f.eks. varmfordelingspumper, ventilation mv. El til forbrug dækker over et standardiseret, gennemsnitligt elforbrug til f.eks. hvidevarer, tv mv. El til forbrug påvirker ikke energimærkekaraktæren, men den varme der afgives fra elforbrugende udstyr reducerer bygningens beregnede varmebehov.

Adresse

Dalen 2
6700 Esbjerg

Energimærkningsnummer

311839272

Gyldighedsperiode

19. juni 2025 - 19. juni 2035

Udarbejdet af

Sweco Danmark A/S
CVR-nr.: 48233511

BYGNINGSBESKRIVELSE / Dalen 10, 6700 Esbjerg

ADRESSE

Dalen 10, 6700 Esbjerg

BYGNINGENS ANVENDELSE I FØLGE BBR

Række-, kæde-, eller dobbelthus (lodret adskillelse mellem enhederne) (130)

KOMMUNE NR. 561	BFE NR. 8388474	BYGNINGS NR. 2	BOLIGAREAL I BBR 340 m ²	ERHVERVSAREAL I BBR 0 m ²
OPFØRELSESÅR 1962	OPVARMET BYGNINGSAREAL 340 m ²	HERAF TAGETAGE OPVARMET 0 m ²	HERAF KÆLDERETAGE OPVARMET 0 m ²	UOPVARMET KÆLDERETAGE 86 m ²
ÅR FOR VÆSENTLIG RENOVERING Ikke angivet	VARMEFORSYNING Fjernvarme	SUPPLERENDE VARME Ingen		



ENERGIMÆRKE



ENERGIMÆRKE EFTER RENTABLE BESPARELSFORSLAG



ENERGIMÆRKE EFTER ALLE BESPARELSFORSLAG

BYGNINGENS BEREGNEDE ENERGIBEHOV

Opvarmning

FORSYNINGSFORM Fjernvarme	VARMEBEHOV I kWh 41.110	OMREGNET TIL ENERGIENHED FOR FORSYNINGSFORM 147,88 GJ fjernvarme
------------------------------	----------------------------	---

Andre energibehov

EL TIL ANDET* El til bygningsdrift	kWh 189
El til forbrug	10.424

*El til bygningsdrift er det elforbrug, der i beregningen går til installationer, f.eks. varmfordelingspumper, ventilation mv. El til forbrug dækker over et standardiseret, gennemsnitligt elforbrug til f.eks. hvidevarer, tv mv. El til forbrug påvirker ikke energimærkekarakteren, men den varme der afgives fra elforbrugende udstyr reducerer bygningens beregnede varmebehov.

BYGNINGSBESKRIVELSE / Dalen 18, 6700 Esbjerg

ADRESSE

Dalen 18, 6700 Esbjerg

BYGNINGENS ANVENDELSE I FØLGE BBR

Række-, kæde-, eller dobbelthus (lodret adskillelse mellem enhederne) (130)

KOMMUNE NR. 561	BFE NR. 8388474	BYGNINGS NR. 3	BOLIGAREAL I BBR 340 m ²	ERHVERVSAREAL I BBR 0 m ²
OPFØRELSESÅR 1962	OPVARMET BYGNINGSAREAL 340 m ²	HERAF TAGETAGE OPVARMET 0 m ²	HERAF KÆLDERETAGE OPVARMET 0 m ²	UOPVARMET KÆLDERETAGE 86 m ²
ÅR FOR VÆSENTLIG RENOVERING Ikke angivet	VARMEFORSYNING Fjernvarme	SUPPLERENDE VARME Ingen		



ENERGIMÆRKE



ENERGIMÆRKE EFTER RENTABLE BESPARELSFORSLAG



ENERGIMÆRKE EFTER ALLE BESPARELSFORSLAG

Adresse

Dalen 2
6700 Esbjerg

Energimærkningsnummer

311839272

Gyldighedsperiode

19. juni 2025 - 19. juni 2035

Udarbejdet af

Sweco Danmark A/S
CVR-nr.: 48233511

BYGNINGENS BEREGNEDE ENERGIBEHOV

Opvarmning

FORSYNINGSFORM	VARMEBEHOV I kWh	OMREGNET TIL ENERGIEHED FOR FORSYNINGSFORM
Fjernvarme	41.110	147,88 GJ fjernvarme

Andre energibehov

EL TIL ANDET*	kWh
El til bygningsdrift	189
El til forbrug	10.424

*El til bygningsdrift er det elforbrug, der i beregningen går til installationer, f.eks. varmfordelingspumper, ventilation mv. El til forbrug dækker over et standardiseret, gennemsnitligt elforbrug til f.eks. hvidevarer, tv mv. El til forbrug påvirker ikke energimærkekarakteren, men den varme der afgives fra elforbrugende udstyr reducerer bygningens beregnede varmebehov.

BYGNINGSBESKRIVELSE / Dalen 26, 6700 Esbjerg

ADRESSE

Dalen 26, 6700 Esbjerg

BYGNINGENS ANVENDELSE I FØLGE BBR

Række-, kæde-, eller dobbelthus (lodret adskillelse mellem enhederne) (130)

KOMMUNE NR.	BFE NR.	BYGNINGS NR.	BOLIGAREAL I BBR	ERHVERVSAREAL I BBR
561	8388474	4	340 m ²	0 m ²
OPFØRELSESÅR	OPVARMET BYGNINGSAREAL	HERAF TAGETAGE OPVARMET	HERAF KÆLDERETAGE OPVARMET	UOPVARMET KÆLDERETAGE
1962	340 m ²	0 m ²	0 m ²	86 m ²
ÅR FOR VÆSENTLIG RENOVERING	VARMEFORSYNING	SUPPLERENDE VARME		
Ikke angivet	Fjernvarme	Ingen		



ENERGIMÆRKE



ENERGIMÆRKE EFTER RENTABLE BESPARELSESFORSLAG



ENERGIMÆRKE EFTER ALLE BESPARELSESFORSLAG

BYGNINGENS BEREGNEDE ENERGIBEHOV

Opvarmning

FORSYNINGSFORM	VARMEBEHOV I kWh	OMREGNET TIL ENERGIEHED FOR FORSYNINGSFORM
Fjernvarme	41.110	147,88 GJ fjernvarme

Andre energibehov

EL TIL ANDET*	kWh
El til bygningsdrift	357
El til forbrug	10.424

*El til bygningsdrift er det elforbrug, der i beregningen går til installationer, f.eks. varmfordelingspumper, ventilation mv. El til forbrug dækker over et standardiseret, gennemsnitligt elforbrug til f.eks. hvidevarer, tv mv. El til forbrug påvirker ikke energimærkekarakteren, men den varme der afgives fra elforbrugende udstyr reducerer bygningens beregnede varmebehov.

Adresse

Dalen 2
6700 Esbjerg

Energimærkningsnummer

311839272

Gyldighedsperiode

19. juni 2025 - 19. juni 2035

Udarbejdet af

Sweco Danmark A/S
CVR-nr.: 48233511

BYGNINGSBESKRIVELSE / Dalen 34, 6700 Esbjerg

ADRESSE
Dalen 34, 6700 Esbjerg

BYGNINGENS ANVENDELSE I FØLGE BBR
Række-, kæde-, eller dobbelthus (lodret adskillelse mellem enhederne) (130)

KOMMUNE NR. 561	BFE NR. 8388474	BYGNINGS NR. 5	BOLIGAREAL I BBR 340 m ²	ERHVERVSAREAL I BBR 0 m ²
OPFØRELSESÅR 1962	OPVARMET BYGNINGSAREAL 340 m ²	HERAF TAGETAGE OPVARMET 0 m ²	HERAF KÆLDERETAGE OPVARMET 0 m ²	UOPVARMET KÆLDERETAGE 86 m ²
ÅR FOR VÆSENTLIG RENOVERING Ikke angivet	VARMEFORSYNING Fjernvarme	SUPPLERENDE VARME Ingen		



ENERGIMÆRKE



ENERGIMÆRKE EFTER RENTABLE BESPARELSFORSLAG



ENERGIMÆRKE EFTER ALLE BESPARELSFORSLAG

BYGNINGENS BEREGNEDE ENERGIBEHOV

Opvarmning

FORSYNINGSFORM	VARMEBEHOV I kWh	OMREGNET TIL ENERGIENHED FOR FORSYNINGSFORM
Fjernvarme	41.110	147,88 GJ fjernvarme

Andre energibehov

EL TIL ANDET*	kWh
El til bygningsdrift	365
El til forbrug	10.424

*El til bygningsdrift er det elforbrug, der i beregningen går til installationer, f.eks. varmfordelingspumper, ventilation mv. El til forbrug dækker over et standardiseret, gennemsnitligt elforbrug til f.eks. hvidevarer, tv mv. El til forbrug påvirker ikke energimærkekarakteren, men den varme der afgives fra elforbrugende udstyr reducerer bygningens beregnede varmebehov.

ANVENDTE ENERGIPRISER INKL. AFGIFTER VED BEREGNING AF BESPARELSER

Anvendte energipriser ved beregning af energibesparelserne i denne rapport:

Fjernvarme
238 kr. pr. GJ
Fast afgift: 39.999 kr. pr. år

Elektricitet til andet end opvarmning
2,30 kr. pr. kWh

Fjernvarmeprisen er anvendt fra nyeste tariffblad af samme dato som energimærket er indberettet.

I rapporten er forudsat en pris på el på 2,3 kr. pr. kWh. Alle anvendte priser er inkl. moms, medmindre andet er angivet.

Der opleves omfattende udsving i energipriserne, hvorfor det altid anbefales at være ekstra opmærksom på den anvendte energipris i beregningen ift. dagsprisen. Det vil i de fleste tilfælde være påkrævet at opdatere rentabilitetsberegninger jf. gældende priser, for at få et reelt billede af besparelser ved energirenovering.

Priser på besparelsesforslag er kun overslag, det anbefales derfor at indhente konkrete tilbud. Overslagspriserne er indeholdende materialepris, timeløn, moms og afgifter. Eventuelle rådgiverhonorarer, stillads og lign. samt eventuelle udgifter til løbende drift- og vedligehold er ikke indeholdt.

OPLYST FORBRUG INKL. MOMS OG AFGIFTER

Denne rapport er udskrevet fra www.boligejer.dk, og er derfor tilgængelig for offentligheden. Hvis det faktiske energiforbrug i bygningen og omkostningerne til dækning af det, er registreret ved energimærkningen, fremgår det ikke i denne rapport, da oplysningerne er fortrolige for enfamiliehuse.

FORBEHOLD FOR PRISER PÅ INVESTERING I ENERGIBESPARELSE

Energimærkets besparelsesforslag er baseret på energikonsulentens erfaring og vurdering. Før energibesparelsesforslagene iværksættes, bør der altid indhentes tilbud fra flere leverandører, da de angivne priser alene skal betragtes som vejledende. Desuden bør det undersøges om energiforbedringen kræver myndighedsgodkendelse.

Årligt abonnement for salg af el bør undersøges nærmere, da dette varierer meget på det frie el marked.

For en konkret vurdering af ejendommens isoleringsmæssige tilstand, skal der udføres destruktive indgreb i klimaskærmen.

FIRMA

Firmanummer: 600582
CVR-nummer: 48233511

Sweco Danmark A/S
Willemoesgade 13
8200 Aarhus N

www.sweco.dk/
adammorkeberg.christiansen@sweco.dk
tlf. 72 207 207

Ved energikonsulent
Adam Mørkeberg Christiansen - EBS Odense

RAPPORTENS GYLDIGHED

Gyldig fra 19. juni 2025 til den 19. juni 2035

KLAGEMULIGHEDER

Tror du, der er fejl i rapporten, eller ønsker du at klage over energimærkningen, skal du rette henvendelse til det certificerede energimærkningsfirma, der har udarbejdet mærkningen.

Ejeren af bygningen eller enheden kan klage. Klagen skal være modtaget hos det certificerede energimærkningsfirma, senest:

- 1 år efter energimærkningsrapportens dato, eller
- 1 år efter bygningens overtagelsesdag, som er aftalt mellem sælger og køber, hvis bygningen efter indberetningen af energimærkningsrapporten har fået ny ejer - dog senest 6 år efter energimærkningsrapportens datering.

Reglerne om klageadgang står i gældende bekendtgørelse om energimærkning af bygninger. Klik ind på linket og læs mere om, hvordan du indgiver en klage.

www.ens.dk/ansvarsomraader/energimaerkning-af-bygninger/klagevejledning

Det certificerede energimærkningsfirma behandler klagen og bør meddele sin skriftlige afgørelse af klagen inden for 4 uger.

DESTRUKTIVE UNDERSØGELSER

Der er i forbindelse med bygningsgennemgang ikke givet tilladelse til at foretage destruktive undersøgelser. Oplysning om isolering beror derfor på energikonsulentens skøn, tegningsmateriale og byggeskik.

BEHANDLING AF OPLYSNINGER

Energistyrelsen er ansvarlig for behandlingen af oplysninger om bygningen, herunder offentliggørelse af energimærkningsrapporten. Du kan læse mere om reglerne, samt hvordan vi behandler oplysninger på vores hjemmeside.

www.ens.dk/ansvarsomraader/energimaerkning-af-bygninger/lovgivning-om-energimaerkning

Energimærkningsrapporten omfatter Esbjerg Almennyttige Boligselskab, Afdeling 3, Dalen 2-40, 6700 Esbjerg.

Energimærkningsrapporten omfatter følgende bygninger:

Bygning 1: Dalen 2-8.

Bygning 2: Dalen 10-16.

Bygning 3: Dalen 18-24.

Bygning 4: Dalen 26-32.

Bygning 5: Dalen 34-40.

Bygningerne er i et plan, eksklusiv kælder, samlet er der 20 boliger i bygningerne.

Bygningerne er opført i 1963 og tegningsmateriale viser at ydervæggen samt etageadskillelser er renoveret i 2005.

Bygningsejer oplyser at vinduer er skiftet i 2024.

Baggrunden for energimærkningen er besigtigelse af ejendommen, samt gennemgang af udleveret tegningsmateriale. Ved besigtigelsen er konstruktioner og isolering registreret og sammenholdt med tegningsmaterialet.

Energimærkningsrapporten er udført med baggrund i eksisterende tegninger. Tegningerne vurderes at være retvisende for ejendommen. Der er derfor ikke udført destruktive undersøgelser.

Energimærkningsrapporten er udarbejdet efter retningslinjerne for flerfamiliehuse i gældende Håndbog for Energikonsulenter.

Der er ikke oplyst tidligere forbrug af ejeren.

Det anbefales altid at kontakte en rådgiver i forbindelse med konkret vurdering og projektering af forslagene indeholdt i denne energimærkningsrapport. Forslagene bygger på en række standardforudsætninger og bør bl.a. vurderes yderligere i forhold til kommunale krav, matrikelgrænser, ejendommens bevaringsværdi, komfort, fugtforhold, brandkrav, automatik, statik/bæreevne, evt. miljøfarlige stoffer, arbejdsmiljøkrav m.m. (oplistning er ej udtømmende).

Besigtigelse og energimærkningsrapport er udarbejdet af: Adam M. Christiansen.

Der er udført kvalitetskontrol af: Jenny Andersen.

Internt sagsnummer: 41005905 - 0234-003.

KOMMENTARER TIL BYGNINGSBESKRIVELSEN

Alle bygninger:

Det samlede boligareal i BBR-meddelelsen er 340 m².

Det samlede opvarmede areal er opmålt til 340 m².

Adresse

Dalen 2
6700 Esbjerg

Energimærkningsnummer

311839272

Gyldighedsperiode

19. juni 2025 - 19. juni 2035

Udarbejdet af

Sweco Danmark A/S
CVR-nr.: 48233511

På de følgende sider kan du se en detaljeret beskrivelse af energitilstanden af dine bygninger, energikonsulentens forslag til energiforbedringer og tilhørende energiløsninger.

Nogle forbedringsforslag er rentable. Det betyder, at du sparer mere på dit energiforbrug inden for energiforbedringens levetid, end energiforbedringen koster at gennemføre.

De rentable forslag fremgår med en investeringspris.

Nogle forbedringsforslag kan med fordel overvejes ved renoveringer, eller hvis der er bygningsdele, der alligevel skal udskiftes. Investeringsprisen til forbedringsforslag ved renovering, er ikke angivet da investeringen vil afhænge af den konkrete renovering, som skal ske i forbindelse med besparelsesforslaget.

TAG OG LOFT

LOFTRUM

STATUS

Alle bygninger:
Loftsrum er ved besigtigelsen registreret isoleret med 250 mm isolering.

YDERVÆGGE

HULE YDERVÆGGE

STATUS

Alle bygninger:
Teglvæg - Ydervæggen er udført som 350 mm hulmur. Bagmuren er ifølge tegningsmaterialet udført i tegl og hulrummet er efterisoleret med 100 mm isoleringsgranulat.

MASSIVE YDERVÆGGE

STATUS

Alle boliger:
Brystninger - Ydervæggen med brystninger er udført som 350 mm massiv ydervæg af beton isoleret på udvendig side med skeletkonstruktion afsluttet med pladebeklædning. Konstruktionen er ifølge tegningsmaterialet og registreringer ved besigtigelsen isoleret med 100 mm isolering.

VINDUER, OVENLYS OG DØRE

FACADEVINDUER

STATUS

Alle bygninger:
Vinduerne er monteret med 3-lags energiruder, energiklasse A.

Adresse

Dalen 2
6700 Esbjerg

Energimærkningsnummer

311839272

Gyldighedsperiode

19. juni 2025 - 19. juni 2035

Udarbejdet af

Sweco Danmark A/S
CVR-nr.: 48233511

YDERDØRE

STATUS

Alle bygninger:
Hoveddøre er monteret med 3-lags energiruder.

Alle bygninger:
Terrassedøre er monteret med 3-lags energiruder.

GULVE

ETAGEADSKILLELSE

STATUS

Alle bygninger:
Trægulve - Etageadskillelsen mod krybekælderen er udført i beton. Gulve er udført med strøgulve, som ud fra tegningsmaterialet samlet er isoleret med 120 mm isolering i konstruktionen.

ETAGEADSKILLELSE MED GULVVARME

STATUS

Alle bygninger:
Badeværelse - Etageadskillelsen mod krybekælderen er udført i beton. Gulve er udført som slidlagsgulv med klinkebelægning, som ud fra tegningsmaterialet samlet er isoleret med 225 mm isolering i konstruktionen.

VENTILATION

VENTILATION

STATUS

Alle bygninger:
Der er naturlig ventilation i alle bygningerne.

Bygningerne er normal tætte, da konstruktionssamlinger og fuger ved vindues- og døråbninger, samt tætningslister i vinduer og udvendige døre fremstår i god stand.

VARMEANLÆG

FJERNVARME

STATUS

Alle bygninger:
Bygningerne opvarmes med fjernvarme. Anlægget er udført som direkte fjernvarmeanlæg med fjernvarmevand i fordelingsnettet. Blandesløjfe og varmfordelingspumper er placeret i teknikrum i kælderen.

VARMEPUMPER

STATUS

Alle bygninger:
Der er ikke varmepumpe i bygningerne. Der er ikke stillet forslag til varmepumper, da ejendommen er tilkoblet fjernvarme, som energi- og samfundsøkonomisk anses for den bedste løsning.

SOLVARME

STATUS

Alle bygninger:
Der er ikke solvarmeanlæg i bygningerne. Der er ikke stillet forslag til solvarmeanlæg, da ejendommen er tilkoblet fjernvarme, som energi- og samfundsøkonomisk anses for den bedste løsning.

VARMEFORDELING

VARMEFORDELING

STATUS

Alle bygninger:
Den primære opvarmning af bygningen sker via radiatorer i opvarmede rum. Der er gulvarme i alle badeværelser. Varmefordelingsrør er udført som 2-strengs anlæg.

VARMERØR

STATUS

Alle bygninger:
Kælder og krybekælder - Varmører er udført som 1" og 1 1/4" stålrør. Varmørerne er isoleret med 20 mm isolering.

VARMEFORDELINGSPUMPER

STATUS

Bygning 1 og 4:

Teknikrum i kælderen - På varmfordelingsanlægget er der monteret en automatisk modulerende pumpe med en max-effekt på 34 W. Pumpen er af fabrikat Grundfos Alpha2 25-60.

Bygning 2:

Teknikrum i kælderen - På varmfordelingsanlægget er monteret en automatisk modulerende pumpe med en max-effekt på 18 W. Pumpen er af fabrikat Grundfos Alpha2 25-40.

Bygning 3:

Teknikrum i kælderen - På varmfordelingsanlægget er monteret en automatisk modulerende pumpe med en max-effekt på 18 W. Pumpen er af fabrikat Grundfos Alpha3 B 25-40.

Bygning 5:

Teknikrum i kælderen - På varmfordelingsanlægget er monteret en pumpe med trinregulering med en max-effekt på 45 W. Pumpen er af fabrikat Grundfos UPS 25-40.

RENOVERINGSFORSLAG

Bygning 5:

Teknikrum i kælderen - Montering af ny automatisk modulerende varmfordelingspumpe på varmfordelingsanlæg. Det vurderes at pumpen kan udskiftes til en pumpe med en max-effekt på 18 W.

ÅRLIG BESPARELSE

500 kr.

INVESTERING

4.500 kr.

RENOVERINGSFORSLAG

Bygning 1 og 4:

Teknikrum i kælderen - Montering af ny automatisk modulerende varmfordelingspumpe på varmfordelingsanlæg. Det vurderes at pumpen kan udskiftes til en pumpe med en max-effekt på 18 W.

ÅRLIG BESPARELSE

200 kr.

INVESTERING

AUTOMATIK

STATUS

Alle bygninger:

Der er monteret termostatiske reguleringsventiler på radiatorer til regulering af korrekt rumtemperatur og returventiler til gulvvarmen.

Alle bygninger:

Udenfor fyringssæsonen forudsættes det i beregningen, at varmeanlægget kan afbrydes ved lukning af ventiler og slukning af varmfordelingspumper.

Alle bygninger:

Ved varmeanlægget er der monteret automatik med mulighed for udetemperaturkompensering.

Adresse

Dalen 2
6700 Esbjerg

Energimærkningsnummer

311839272

Gyldighedsperiode

19. juni 2025 - 19. juni 2035

Udarbejdet af

Sweco Danmark A/S
CVR-nr.: 48233511

VARMT BRUGSVAND

VARMTVANDSRØR

STATUS

Alle bygninger:

Tilslutningsrør til brugsvandsveksler er udført som 1 1/4" stålør. Rørene er isoleret med 20 mm isolering.

Alle bygninger:

Kælder og krybekælder - Brugsvandsrør med cirkulation er udført som 1/2" stålør. Rørene er isoleret med 20 mm isolering.

VARMTVANDSPUMPER

STATUS

Bygning 1-3:

Teknikrum i kælderen - På varmtvandsrør og cirkulationsledning er monteret en automatisk modulerende pumpe med en max-effekt på 18 W. Pumpen er af fabrikat Grundfos Alpha2 25-40 N.

Bygning 4:

Teknikrum i kælderen - På varmtvandsrør og cirkulationsledning er monteret en automatisk modulerende pumpe med en max-effekt på 34 W. Pumpen er af fabrikat Grundfos Alpha2 25-60 N.

Bygning 5:

Teknikrum i kælderen - På varmtvandsrør og cirkulationsledning er monteret en automatisk modulerende pumpe med en max-effekt på 18 W. Pumpen er af fabrikat Grundfos Alpha3 B 25-40.

VARMTVANDSBEHOLDER

STATUS

Alle bygninger:

Teknikrum i kælderen - Varmt brugsvand produceres via brugsvandsveksler, fabrikat Redan fra 2008. Veksler er uisolert. Brugsvandsveksler forsyner Dalen 2-8 med varmt brugsvand.

RENOVERINGSFORSLAG

Alle bygninger:

Teknikrum i kælderen - Isolering af brugsvandsveksler med 50 mm porskum afsluttet med aluminiumskappe.

ÅRLIG BESPARELSE

1.000 kr.

INVESTERING

12.500 kr.

Adresse

Dalen 2
6700 Esbjerg

Energimærkningsnummer

311839272

Gyldighedsperiode

19. juni 2025 - 19. juni 2035

Udarbejdet af

Sweco Danmark A/S
CVR-nr.: 48233511

EL

SOLCELLER

STATUS

Alle bygninger:

Der er ikke solcelleanlæg på bygningerne. Der er ikke medtaget forslag på installation af solceller, i forhold til ejer/lejer forholdet. Ejer betaler installation, mens lejer får gevinsten.

En bygning består af mange dele, der har betydning for bygningens energibehov. Figuren herunder giver en forklaring af de væsentligste dele på tværs af konstruktioner og installationer.

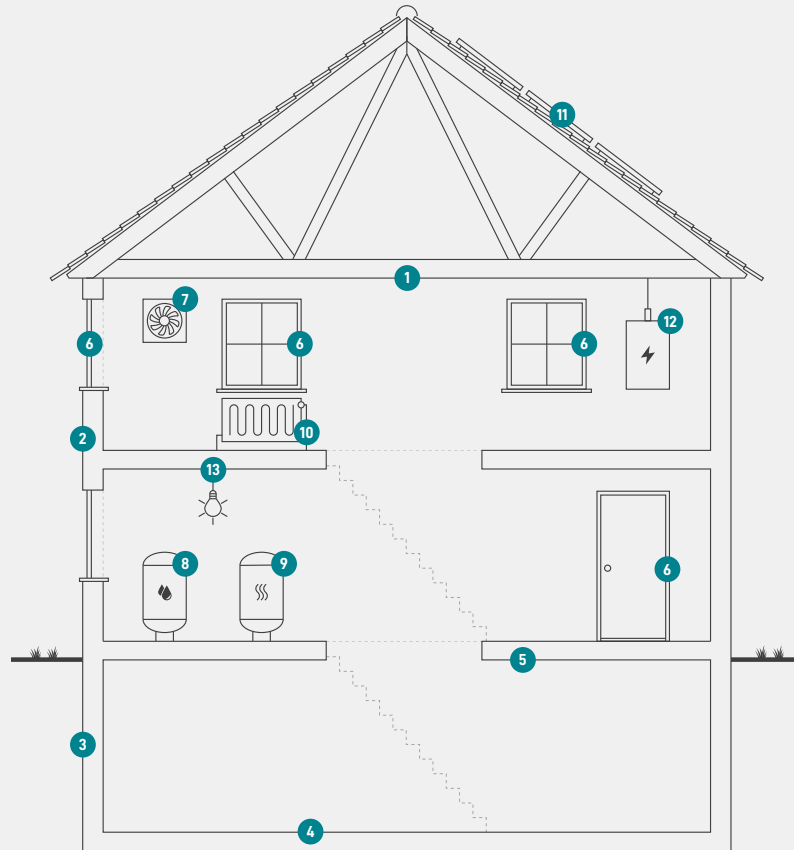

1

Tag og loft

Bygningens øverste del af klimaskærmen, f.eks. et loftrum, et fladt tag eller et udnyttet tagrum.

2

Ydervægge

Bygningens vægge ud mod det fri eller mod uopvarmede områder. Væggen kan være hule, massive eller lette ydervægge.

3

Kælderydervægge

Bygningens kælderydervægge, som vender mod jorden.

4

Kældergulv

Bygningens nederste del af klimaskærmen i bygninger med opvarmet kælder.

5

Etageadskillelse og gulv

Bygningens nederste del af klimaskærmen, f.eks. terrændæk, gulv mod krybekælder eller etageadskillelse mod opvarmet kælder.

6

Vinduer/døre

Bygningens facadevinduer og yderdøre.

7

Ventilation

Bygningens ventilationsanlæg og ventilationskanaler.

8

Varmt brugsvand

Bygningens komponenter til varmt brugsvand, bl.a. varmtvandsrør og varmtvandsbeholder.

9

Varmeanlæg

Bygningens varmeanlæg, f.eks. kedler, fjernvarme, ovne og varmepumper.

10

Varmefordeling

Bygningens varmfordelingsanlæg, bl.a. varmeanlægget, varmerør og automatik.

11

Varmeanlæg

Bygningens varmeanlæg, f.eks. kedler, fjernvarme, ovne og varmepumper.

12

El og teknik

Bygningens driftsrelaterede el og teknik, f.eks. varmfordelingspumper, varmtvandspumper og vindmøller.

13

Solenergi

Bygningens solenergi, f.eks. solvarme og solceller.

Adresse

Dalen 2
6700 Esbjerg

Energimærkningsnummer

311839272

Gyldighedsperiode

19. juni 2025 - 19. juni 2035

Udarbejdet af

Sweco Danmark A/S
CVR-nr.: 48233511

ENERGIMÆRKE

FOR BYGNINGEN

**Esbjerg Almennyttige Boligselskab, Afdeling 3, Dalen 2-40
Dalen 2
6700 Esbjerg**

Større bygninger over 600 m², der ofte besøges af offentligheden, er pålagt til enhver tid, at synliggøre energimærkningscertifikatet for brugerne af bygningen.

Energimærkningen er baseret på beregnet forbrug



Energistyrelsen

Gyldig fra den 19. juni 2025 til den 19. juni 2035
Energimærkningsnummer: 311839272

ENERGIMÆRKE

FOR BYGNINGEN

**Esbjerg Almennyttige Boligselskab, Afdeling 3, Dalen 2-40
Dalen 10
6700 Esbjerg**

Større bygninger over 600 m², der ofte besøges af offentligheden, er pålagt til enhver tid, at synliggøre energimærkningscertifikatet for brugerne af bygningen.

Energimærkningen er baseret på beregnet forbrug



Energistyrelsen

Gyldig fra den 19. juni 2025 til den 19. juni 2035
Energimærkningsnummer: 311839272

ENERGIMÆRKE

FOR BYGNINGEN

**Esbjerg Almennyttige Boligselskab, Afdeling 3, Dalen 2-40
Dalen 18
6700 Esbjerg**

Større bygninger over 600 m², der ofte besøges af offentligheden, er pålagt til enhver tid, at synliggøre energimærkningscertifikatet for brugerne af bygningen.

Energimærkningen er baseret på beregnet forbrug



Energistyrelsen

Gyldig fra den 19. juni 2025 til den 19. juni 2035
Energimærkningsnummer: 311839272

ENERGIMÆRKE

FOR BYGNINGEN

**Esbjerg Almennyttige Boligselskab, Afdeling 3, Dalen 2-40
Dalen 26
6700 Esbjerg**

Større bygninger over 600 m², der ofte besøges af offentligheden, er pålagt til enhver tid, at synliggøre energimærkningscertifikatet for brugerne af bygningen.

Energimærkningen er baseret på beregnet forbrug



Energistyrelsen

Gyldig fra den 19. juni 2025 til den 19. juni 2035
Energimærkningsnummer: 311839272

ENERGIMÆRKE

FOR BYGNINGEN

**Esbjerg Almennyttige Boligselskab, Afdeling 3, Dalen 2-40
Dalen 34
6700 Esbjerg**

Større bygninger over 600 m², der ofte besøges af offentligheden, er pålagt til enhver tid, at synliggøre energimærkningscertifikatet for brugerne af bygningen.

Energimærkningen er baseret på beregnet forbrug



Energistyrelsen

Gyldig fra den 19. juni 2025 til den 19. juni 2035
Energimærkningsnummer: 311839272