

ENERGIMÆRKNINGSRAPPORT

ENERGIMÆRKE OG FORSLAG TIL ENERGIFORBEDRINGER

Afd 50, Bomuldsspinderierne - Danmarksgade 3A-3D
 Danmarksgade 3A
 7100 Vejle

DIN BOLIG HAR
 ENERGIMÆRKE

C

Du betaler hvert år **16.600 kr.**
 mere, end du behøver i energjudgifter*

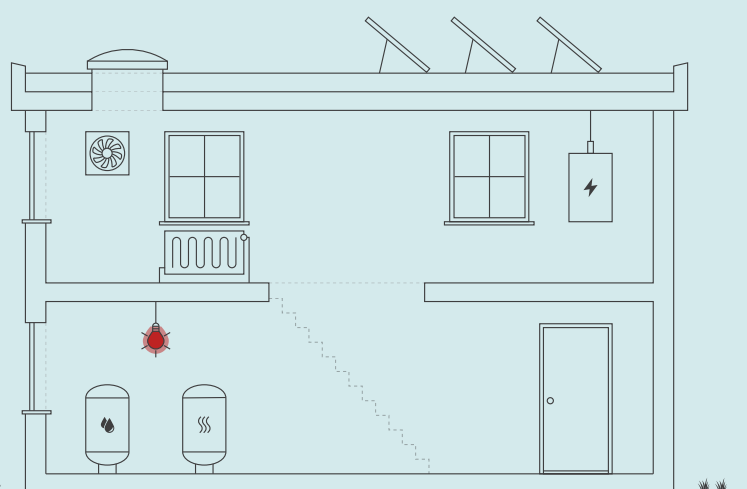

Skitsen illustrerer en generisk bygning, baseret på bygningens karaktertræk. Ikonforklaring kan ses under afsnittet IKONFORKLARING.

ENERGIKONSULENTENS BEDSTE ANBEFALINGER

- 1 Opsætning af sensor i gang ved kontor**
 Årlig besparelse: 5.700 kr.
 Investering: 4.600 kr.
- 2 Udskiftning af lamper i fællelokalet**
 Årlig besparelse: 7.900 kr.
 Investering: 20.000 kr.
- 3 Opsætning af nye armature og sensor til automatisk tænd/sluk af lys**
 Årlig besparelse: 1.100 kr.
 Investering: 6.992 kr.

DIT ÅRLIGE BESPARELSESPOTENTIALE*

	I DAG	EFTER RENTABLE TILTAG	DU SPARER ÅRLIGT
Fjernvarme	270.000 kr.	270.100 kr.	-100 kr.
El til andet	45.700 kr.	29.000 kr.	16.700 kr.
Samlet energjudgift	315.700 kr.	299.100 kr.	16.600 kr.
Samlet CO ₂ -udledning	24,17 ton	22,69 ton	1,48 ton

* Tallene er baseret på en standardiseret brug af bygningen. Se siden: FORMÅLET MED ENERGIMÆRKNINGEN.

BYGNINGENS PLACERING PÅ ENERGIMÆRKNINGSSKALAEN



På denne side får du hjælp til at igangsætte de energiforbedringer, som energikonsulenten har fremhævet. Du kan sammenligne tiltagene på tværs af økonomi, klima og praktiske forhold, ligesom der til hvert forslag er en trinvis guide til at komme i gang med energiforbedringerne.

På de følgende sider i rapporten finder du detaljeret information om energikonsulentens forbedringsforslag.

OPSÆTNING AF SENSOR I GANG VED KONTOR

- 1 Find en håndværker eller anden relevant fagperson som kan hjælpe dig med planlægning og udførelse af din energiforbedring.
- 2 Undersøg nærmere om opsætning af sensor i gang ved kontor
- 3 Læs mere om energiforbedringer på spareenergi.dk
- 4 Indhent et eller flere tilbud på energiforbedringen, udvælg den løsning, der passer dig bedst, og begynd din energiforbedring.



Besparelse
5.700 kr./årligt



CO₂-reduktion
421 kg./årligt



Investering
4.600 kr.



Renoveringstid
Fra 2 dage til 1 uge

UDSKIFTNING AF LAMPER I FÆLLELOKALET

- 1 Find en håndværker eller anden relevant fagperson som kan hjælpe dig med planlægning og udførelse af din energiforbedring.
- 2 Undersøg nærmere om udskiftning af lamper i fællelokalet
- 3 Læs mere om energiforbedringer på spareenergi.dk
- 4 Indhent et eller flere tilbud på energiforbedringen, udvælg den løsning, der passer dig bedst, og begynd din energiforbedring.



Besparelse
7.900 kr./årligt



CO₂-reduktion
580 kg./årligt



Investering
20.000 kr.



Renoveringstid
Fra 2 dage til 1 uge

OPSÆTNING AF NYE ARMATURE OG SENSOR TIL AUTOMATISK TÆND/SLUK AF LYS

- 1 Find en håndværker eller anden relevant fagperson som kan hjælpe dig med planlægning og udførelse af din energiforbedring.
- 2 Undersøg nærmere om opsætning af nye armature og sensor til automatisk tænd/sluk af lys
- 3 Læs mere om energiforbedringer på spareenergi.dk
- 4 Indhent et eller flere tilbud på energiforbedringen, udvælg den løsning, der passer dig bedst, og begynd din energiforbedring.



Besparelse
1.100 kr./årligt



CO₂-reduktion
77 kg./årligt



Investering
6.992 kr.



Renoveringstid
Fra 2 dage til 1 uge

ENERGIPRISER

Svingende energipriser har ikke betydning for bygningens energimærke, men har indflydelse på energioekonomien anført på forsiden. Nogle energimærker er udarbejdet i perioder, hvor energipriserne har været betydeligt højere end andre. Ved høje energipriser kan værdien af besparelsesforslag blive større, hvilket betyder, at det kan give økonomisk mening at gennemføre flere forslag.

HJÆLP TIL GENNEMFØRELSE AF ENERGIBESPARELSER OG RÅD OM FINANSIERING

Energikonsulenten kan fortælle dig, hvilke forudsætninger der ligger til grund for de enkelte forbedringsforslag. På spareenergi.dk kan du læse mere om energirenoveringer og finde inspiration og hjælp til at igangsætte en energirenovering. Find f.eks. Bygningsguiden, hvor vi har samlet viden om de mest almindelige hustyper i Danmark – så du kan få overblik over, hvordan man opnår en bedre bolig, der både er energieffektiv, har et godt indeklima og er tidssvarende.

Kontakt din bank: Flere banker tilbyder klima- og energieffektiviseringslån med lav rente. Ring til din bank og hør hvad de kan tilbyde.

På denne side kan du sammenligne økonomi og klimaeffekt for alle rapportens forbedringsforslag.

SIDE 3 - BILAG

RENTABLE RENOVERINGSFORSLAG			
RENOVERINGSFORSLAG	ÅRLIG BESPARELSE*	INVESTERING	REDUKTION I ÅRLIGT UDLEDT CO ₂
BELYSNING Udskiftning af lamper i fællelokalet	7.900 kr.	20.000 kr.	580 kg CO ₂
BELYSNING Opsætning af sensor i gang ved kontor	5.700 kr.	4.600 kr.	421 kg CO ₂
BELYSNING Opsætning af nye armature og sensor til automatisk tænd/sluk af lys	1.100 kr.	6.992 kr.	77 kg CO ₂
SOLCELLER Etablering af solcelleanlæg på 2 kW	2.200 kr.	30.400 kr.	419 kg CO ₂
ANDRE FORSLAG DER KAN VÆRE RENTABLE, HVIS DE UDFØRES SAMMEN MED ANDRE RENOVERINGER			
FLADT TAG Efterisolering af fladt tag over karnapperne	700 kr.		110 kg CO ₂
LETTE YDERVÆGGE Efterisolering af lette ydervægge i karnapperne og sheedtag	1.700 kr.		252 kg CO ₂
TERRÆNDÆK Etablering af nyt terrændæk	300 kr.		49 kg CO ₂
VARMERØR Efterisolering af varmfordelingsrør op til i alt 100 mm	10.900 kr.		1.620 kg CO ₂

* Tallene er baseret på en standardiseret brug af bygningen. Se siden: FORMÅLET MED ENERGIMÆRKNINGEN.

FORMÅLET MED ENERGIMÆRKNINGEN

Energimærkning af bygninger har to formål: Mærkningen synliggør bygningens beregnede energibehov og er derfor en form for varedeklaration, når en bygning sælges eller udlejes. På baggrund af det beregnede energibehov tildeles boligen en karakter på energimærkningskalaen fra A2020 til G.

Rapporten giver et overblik over de energimæssige forbedringer af boligen, som er rentable at gennemføre eller kan være rentable, hvis de udføres sammen med andre renoveringer. Rapporten beskriver hvad forbedringerne går ud på, hvad de koster at gennemføre, hvor meget energi og CO₂ man sparer, og hvor stor besparelse der kan opnås på el- og varmeregninger ud fra det beregnede energibehov.

DERFOR SKAL DU GENNEMFØRE ENERGIFORBEDRINGER:



BEDRE INDEKLIMA

Når du energiforbedrer kan det have en positiv betydning for indeklimaet.



VARMERE OVERFLADER

Dit hus bliver bedre til at holde på varmen, så du får mere gavn af de dele af huset, der før var for kolde til at bruge i hverdagen.



ØGET KOMFORT

Du får nemmere ved at holde den rette temperatur i boligen, så den bliver rarere at være i.



MINDRE TRÆK

Din bolig bliver tættere, så det ikke længere trækker fra de steder, hvor du før var generet af kulde og træk.

Det beregnede energibehov er en ret præcis indikator for bygningens energimæssige kvalitet – i modsætning til det faktiske forbrug, som naturligvis er stærkt afhængigt både af vejret og af de vaner, som bygningens brugere har. Nogle sparer på varmen, mens andre fyrer for åbne vinduer eller bruger store mængder varmt vand.

For at kunne sammenligne bygningers energimæssige kvalitet, beregnes bygningens beregnede energibehov ud fra en række standardantagelser for vejrl, familiestørrelse, indendørstemperatur, adfærd m.v. Nedenfor ses de mest centrale antagelser for det beregnede energibehov.

FIRE ÅRSAGER TIL AT HUSETS FAKTISKE VARMEREGNING KAN AFVIGE FRA DET BEREGNEDE ENERGIBEHOV I RAPPORTEN:



FAMILIESTØRRELSE

Der antages en gennemsnitlig familiestørrelse relativt til husets størrelse. Den faktiske varmeregning kan afvige, hvis der bo flere eller færre end antaget.



INDENDØRSTEMPERATUR

Der antages en konstant opvarmning af huset til 20°C. Den faktiske varmeregning kan afvige, hvis beboerne ønsker en højere eller lavere temperatur.



VARMTVANDSFORBRUG

Der antages et gennemsnitligt forbrug af varmt vand relativt til husets størrelse. Den faktiske varmeregning kan afvige, hvis beboerne bruger mere eller mindre varmt vand.



VEJRFORHOLD

Der antages gennemsnitlige vejrforhold. Den faktiske varmeregning kan afvige, hvis vinteren er særlig varm eller kold.

Adresse

Danmarksgade 3A
7100 Vejle

Energimærkningsnummer

311596570

Gyldighedsperiode

29. april 2022 - 29. april 2032

Udarbejdet af

Botjek A/S
CVR-nr.: 30711602



BYGNINGSBESKRIVELSE / Danmarksgade 3A - 001

ADRESSE Danmarksgade 3A, 7100 Vejle		BBR NR. 630-026133-001	BFE NR. 9847481	
BYGNINGENS ANVENDELSE I FØLGE BBR Rækkehus			OPFØRELSESÅR 1895	
ÅR FOR VÆSENTLIG RENOVERING 1966	VARMEFORSYNING Fjernvarme	SUPPLERENDE VARME Ikke angivet	BOLIGAREAL I BBR 3184 m ²	ERHVERVSAREAL I BBR 35 m ²
OPVARMET BYGNINGSAREAL 2727 m ²	HERAF TAGETAGE OPVARMET 0 m ²	HERAF KÆLDERETAGE OPVARMET 0 m ²	UOPVARMET KÆLDERETAGE 0 m ²	
C ENERGIMÆRKE		C ENERGIMÆRKE EFTER RENTABLE BESPARELSFORSLAG		C ENERGIMÆRKE EFTER ALLE BESPARELSFORSLAG

BYGNINGENS BEREGNEDE ENERGIBEHOV

Opvarmning

FORSYNINGSFORM	VARMEBEHOV I kWh	OMREGNET TIL ENERGIENHED FOR FORSYNINGSFORM
Fjernvarme	319.970	319,97 MWh fjernvarme (mwh)

Andre energibehov

EL TIL ANDET*	kWh
El til andet	17.120

*El til bygningsdrift er det elforbrug, der i beregningen går til installationer, f.eks. varmefordelingspumper, ventilation mv. El til forbrug dækker over et standardiseret, gennemsnitligt elforbrug til f.eks. hvidevarer, tv mv. El til forbrug påvirker ikke energimærkekaraktæren, men den varme der afgives fra elforbrugende udstyr reducerer bygningsens beregnede varmebehov.

Adresse
Danmarksgade 3A
7100 Vejle

Energimærkningsnummer
311596570

Gyldighedsperiode
29. april 2022 - 29. april 2032

Udarbejdet af
Botjek A/S
CVR-nr.: 30711602

ANVENDTE ENERGIPRISER INKL. AFGIFTER VED BEREGNING AF BESPARELSER

Anvendte energipriser ved beregning af energibesparelserne i denne rapport:

Fjernvarme

438 kr. pr. MWh

Fast afgift: 65.005 kr. pr. år

Der er i energimærket anvendt aktuelle energipriser for alle brændselstyper fx fjernvarme, olie, el, naturgas, brænde og træpiller. Priser på gas og el er baseret på statistik fra forsyningstilsynet. Pris på fjernvarme stammer fra det konkrete fjernvarmeværk.

OPLYST FORBRUG INKL. MOMS OG AFGIFTER

Denne rapport er udskrevet fra www.boligejer.dk, og er derfor tilgængelig for offentligheden. Hvis det faktiske energiforbrug i bygningen og omkostningerne til dækning af det, er registreret ved energimærkningen, fremgår det ikke i denne rapport, da oplysningerne er fortrolige for enfamiliehuse.

FORBEHOLD FOR PRISER PÅ INVESTERING I ENERGIBESPARELSE

Energimærkets besparelsesforslag er baseret på energikonsulentens erfaring og vurdering. Før energibesparelsesforslagene iværksættes, bør der altid indhentes tilbud fra flere leverandører, da de angivne priser alene skal betragtes som vejledende. Desuden bør det undersøges om energiforbedringen kræver myndighedsgodkendelse.

Årligt abonnement for salg af el bør undersøges nærmere, da dette variere meget på det frie el marked.

For en konkret vurdering af ejendommens isoleringsmæssige tilstand, skal der udføres destruktive indgreb i klimaskærmen.

DESTRUKTIVE UNDERSØGELSER

Der er i forbindelse med bygningsbesigtigelsen ikke givet tilladelse til at foretage destruktive undersøgelser. Oplysning om isolering beror derfor på energikonsulentens skøn, tegningsmateriale og byggeskik.

FIRMA

Firmanummer: 600078

CVR-nummer: 30711602

Botjek A/S

Botjek Center Fyn, Thriges Plads 10

5000 Odense C

botjek.dk

fyn@botjek.dk

tlf. 66 11 33 49

Ved energikonsulent

Jacob Rasmussen

RAPPORTENS GYLDIGHED

Gyldig fra 29. april 2022 til den 29. april 2032

KLAGEMULIGHEDER

Tror du, der er fejl i rapporten, eller ønsker du at klage over energimærkningen, skal du rette henvendelse til det certificerede energimærkningsfirma, der har udarbejdet mærkningen.

Ejeren af bygningen eller enheden kan klage. Klagen skal være modtaget hos det certificerede energimærkningsfirma, senest:

- 1 år efter energimærkningsrapportens dato, eller
- 1 år efter bygningens overtagelsesdag, som er aftalt mellem sælger og køber, hvis bygningen efter indberetningen af energimærkningsrapporten har fået ny ejer - dog senest 6 år efter energimærkningsrapportens datering.

Reglerne om klageadgang står i gældende bekendtgørelse om energimærkning af bygninger. Klik ind på linket og læs mere om, hvordan du indgiver en klage.

www.ens.dk/ansvarsomraader/energimaerkning-af-bygninger/klagevejledning

Det certificerede energimærkningsfirma behandler klagen og bør meddele sin skriftlige afgørelse af klagen inden for 4 uger.

BEHANDLING AF OPLYSNINGER

Energistyrelsen er ansvarlig for behandlingen af oplysninger om bygningen, herunder offentliggørelse af energimærkningsrapporten. Du kan læse mere om reglerne, samt hvordan vi behandler oplysninger på vores hjemmeside.

www.ens.dk/ansvarsomraader/energimaerkning-af-bygninger/lovgivning-om-energimaerkning

Adresse

Danmarksgade 3A
7100 Vejle

Energimærkningsnummer

311596570

Gyldighedsperiode

29. april 2022 - 29. april 2032

Udarbejdet af

Botjek A/S
CVR-nr.: 30711602

Bygningsdelenes isoleringsevne er baseret på skøn ud fra registrerede isoleringstykkelser, og er heraf fastlagt ud fra tabeller i gældende håndbog for energikonsulenter, som sammen med Rockwool Energy Design og DS 418 7. udgave danner grundlag for beregninger af yderligere konstruktioner.

Der gøres opmærksom på, at forslag vedr. efterisolering af bygningskonstruktioner som f.eks. gulve, lofter og vægge alene er beregnet ud fra et energimæssigt hensyn. Der er i forslagene ikke taget højde for eventuelt arkitektoniske og/eller dugpunkts/fugtmæssige konsekvenser af forslagene, samt en eventuel forringelse af loftshøjden i kælder. Det anbefales generelt, at kontakte en rådgiver/fagmand for at få udarbejdet en detaljeret projektbeskrivelse før isolerings- og/eller ombygningsarbejder igangsættes.

KOMMENTARER TIL BYGNINGSBESKRIVELSEN

Bebyggelsen omhandler Danmarksgade 3A-3B under afdeling 50, Bomuldsspinderierne, AAB Vejle.

Bygningen er flere rækkehuse, opført i 1895 med et opvarmet areal på 1997 m². I henhold til BBR-oversigt er der foretaget væsentlig ombygning/tilbygning i 2005. Ejendommen har gennemgået en del ombygning og efterisoleringsarbejde.

Ved besigtigelsen forelå snit-, plan- og facadetegninger fra 2003, og ejendommen er kontrolopmålt af energikonsulenten. BBR stemmer ikke i opvarmet areal. Fællesgader er åbne til det fri.

Enkelte konstruktioner er skjulte, og tegningsmaterialet beskriver ikke konstruktionernes isolering fuldt ud. Derfor er enkelte af de eksisterende konstruktioner skønnede ud fra tidstypiske konstruktioner for opførelsestidspunktet. Øvrige isoleringsgrader af bygningsdelene er fastsat dels ud fra tegninger og dels ud fra besigtigelse.

Arealer og isolering i konstruktioner er hentet fra tegninger.

Adresse

Danmarksgade 3A
7100 Vejle

Energimærkningsnummer

311596570

Gyldighedsperiode

29. april 2022 - 29. april 2032

Udarbejdet af

Botjek A/S
CVR-nr.: 30711602

På de følgende sider kan du se en detaljeret beskrivelse af energitilstanden af din bolig, energikonsulentens forslag til energiforbedringer og tilhørende energiløsninger.

Nogle forbedringsforslag er rentable. Det betyder, at du sparer mere på dit energiforbrug inden for energiforbedringens levetid, end energiforbedringen koster at gennemføre.

De rentable forslag fremgår med en investeringspris.

Nogle forbedringsforslag kan med fordel overvejes ved renoveringer, eller hvis der er bygningsdele, der alligevel skal udskiftes. Investeringsprisen til forbedringsforslag ved renovering, er ikke angivet da investeringen vil afhænge af den konkrete renovering, som skal ske i forbindelse med besparelsesforslaget.

TAG OG LOFT

FLADT TAG

STATUS

Det flade tag over karnapperne er udført som en built-up konstruktion med 150 mm isolering. Isoleringsforholdet er baseret på tegningsmateriale.

RENOVERINGSFORSLAG

Det flade tag over karnapperne efterisoleres udvendigt op til i alt 400 mm, hvilket svarer til gældende energikrav. Tagkonstruktionen ændres fra 'koldt tag', der er ventileret, til 'varmt tag', der er uventileret. Man skal ved renovering være opmærksom på korrekt etablering af dampspærre således at man får en sund og fugtsikker konstruktion. Merisoleringen kan udføres i forbindelse med den generelle vedligeholdelse af tagfladen (udskiftning af tagpapdækningen mv.). Der gøres opmærksom på, at evt. gammel fugt skal kunne diffundere ud.

ÅRLIG BESPARELSE

700 kr.

INVESTERING

FLADT TAG

STATUS

Det flade tag er udført som en built-up konstruktion med 250 mm isolering. Isoleringsforholdet er baseret på tegningsmateriale.

YDERVÆGGE

LETTE YDERVÆGGE

STATUS

Ydervægge i karnapperne er udført som let konstruktion isoleret med ca. 150 mm. Sheedtag er udført som let konstruktion isoleret med ca. 100 mm. Isoleringsforholdet er baseret på tegningsmateriale.

RENOVERINGSFORSLAG

Det anbefales at isolere de lette ydervægge i karnapperne og sheedtag udvendigt op til 250 mm isolering. Man skal ved renovering være opmærksom på korrekt etablering af dampspærre således at man får en sund og fugtsikker konstruktion.

ÅRLIG BESPARELSE

1.700 kr.

INVESTERING

Adresse

Danmarksgade 3A
7100 Vejle

Energimærkningsnummer

311596570

Gyldighedsperiode

29. april 2022 - 29. april 2032

Udarbejdet af

Botjek A/S
CVR-nr.: 30711602

MASSIVE YDERVÆGGE

STATUS

Oprindelige ydervægge mod det fri er 36 cm (1½ sten) massiv tegl, isoleret med 50 mm. Isoleringsforholdet er baseret på måling af konstruktionens tykkelse og opbygning.

LETTE YDERVÆGGE

STATUS

Ydervægge mod fællesgade er udført som let konstruktion isoleret med ca. 250 mm. Isoleringsforholdet er baseret på tegningsmateriale.

Bygningsdelen overholder isoleringskrav i BR18.

VINDUER, OVENLYS OG DØRE

FACADEVINDUER

STATUS

Alle vinduer og døre er med energiruder. Døre til lejligheder er massive og med isolering.

GULVE

TERRÆNDÆK

STATUS

Gulve er terrændæk udført som betondæk mod grus eller stenlag, isoleret med 150 mm. Der er gulvarme i badeværelser.

Isoleringsforholdet er baseret på tegningsmateriale.

Gulvene i den resterende del af boligerne er terrændæk udført som uisolert betondæk mod grus eller stenlag. Isoleringsforholdet er baseret på skønnet.

RENOVERINGSFORSLAG

Terrændæk i boligerne med undtagelse af badeværelser udskiftes til nyt terrændæk isoleret med minimum 300 mm isolering, hvilket svarer til gældende energikrav.

ÅRLIG BESPARELSE

300 kr.

INVESTERING

VENTILATION

VENTILATION

STATUS

Der er naturlig ventilation i hele bygningen i form af oplukkelige vinduer. Bygningen er normal tæt, da konstruktionssamlinger og fuger ved vindues- og døråbninger, samt tætningslister i vinduer og udvendige døre er rimelig intakte.

VARMEANLÆG

VARMEANLÆG

STATUS

Bygningen opvarmes med direkte fjernvarme. Fjernvarmestikket er placeret i t fyrrum.

VARMEPUMPER

STATUS

Der er ikke installeret varmepumpe i boligerne eller erhvervsdelen. Det vurderes, at det ikke umiddelbart vil være rentabelt at etablere varmepumpe, da der er fjernvarme som varmekilde, hvorfor der ikke indgår et forslag herom i det færdige energimærke.

SOLVARME

STATUS

Der er ikke installeret solvarmeanlæg på boligerne eller erhvervsdelen. Det vurderes, at det ikke umiddelbart vil være rentabelt at etablere solvarmeanlæg, da der er fjernvarme som varmekilde, hvorfor der ikke indgår et sådant forslag i det færdige energimærke.

VARMEFORDELING

VARMERØR

STATUS

Varめfordelingsrør er udført som 1 1/2" rør. Rørene er delvist isoleret. Længder, dimension og isolering af rør er skønnede, da de helt eller delvist er utilgængelige.

RENOVERINGSFORSLAG	ÅRLIG BESPARELSE	INVESTERING
Efterisolering af varmfordelingsrør op til i alt 100 mm isolering, udført enten med rørsåle eller lamelmåtter.	10.900 kr.	

VARMEFORDELING

STATUS

Den primære opvarmning af ejendommen sker via gulvvarme i opvarmede rum. Til hvert rum er fremført gulvvarmeslanger placeret i gulv. Rør er tilsluttet fordelerrør.

VARMEFORDELINGSPUMPER

STATUS

På varmfordelingsanlægget er monteret en automatisk modulerende pumpe med en max-effekt på 250 W.

AUTOMATIK

STATUS

Der er ikke monteret automatik til styring af fremløbstemperaturen til centralvarmeinstallationen efter udetemperatur.

Radiatorer er monteret med termostatventiler, der styres efter rumtemperaturen.

VARMT BRUGSVAND

VARMTVANDSBEHOLDER

STATUS

Varmt brugsvand produceres i 2.500 liter varmtvandsbeholder, isoleret med 50 mm mineraluld. Beholderen er produceret af Ajva og er placeret i fyrrum.

VARMTVANDSRØR

STATUS

Til brugsvands cirkulation er der monteret en cirkulationspumpe.

Pumpen har en effekt på 50 Watt.

Brugsvandsrør med cirkulation er udført som 1" stålør. Rørene er isoleret med 20 mm isolering.

Tilslutningsrør til vandvarmeren er udført som 1 1/2" stålør. Rørene er isoleret med 40 mm isolering.

Adresse

Danmarksgade 3A
7100 Vejle

Energimærkningsnummer

311596570

Gyldighedsperiode

29. april 2022 - 29. april 2032

Udarbejdet af

Botjek A/S
CVR-nr.: 30711602

EL

BELYSNING

STATUS

Der er i fælleslokalet opsat indbyggede lamper med almindelige sparepære, med manuel tænding.

RENOVERINGSFORSLAG

Det anbefales at skifte de eksisterende lamper i fælleslokalet til nye lamper med LED.

ÅRLIG BESPARELSE

7.900 kr.

INVESTERING

20.000 kr.

BELYSNING

STATUS

I gang ved kontoret er der opsat LED loftlampe, med manuel tænding.

RENOVERINGSFORSLAG

Der opsættes sensor til automatisk tænd/sluk af lyset.

ÅRLIG BESPARELSE

5.700 kr.

INVESTERING

4.600 kr.

BELYSNING

STATUS

Der er opsat almindelige lysstofrørsarmature i teknikrummet, kontor, vaskerum, toiletter og badeværelse med manuel tænding ved døren.

RENOVERINGSFORSLAG

Det anbefales at udskifte de eksisterende armature til nye armature med LED og at der opsættes sensor til automatisk tænd/sluk af lyset.

ÅRLIG BESPARELSE

1.100 kr.

INVESTERING

6.992 kr.

SOLCELLER

STATUS

Der er ikke monteret solcelleanlæg på bygningen.

RENOVERINGSFORSLAG

Etablering af solcelleanlæg bestående af ca. 11.05 m² monokrystallinske solceller på tagfladen mod syd.
Solcelleanlæg bør orienteres mest muligt mod syd, og skygge fra træer og beplantninger skal så vidt mulig undgås. Skygger fra eventuelle træer og beplantninger indgår ikke i beregningen.
Inden montering skal det nærmere undersøges om taget er egnet til montage af solcelleanlæg. Evt. øgede udgifter til tagforstærkning mm. er ikke indregnet i prisen.

ÅRLIG BESPARELSE

2.200 kr.

INVESTERING

30.400 kr.

Adresse

Danmarksgade 3A
7100 Vejle

Energimærkningsnummer

311596570

Gyldighedsperiode

29. april 2022 - 29. april 2032

Udarbejdet af

Botjek A/S
CVR-nr.: 30711602

<p>Der er i forslaget ikke taget højde for eventuelle restriktioner i forhold til Planlovsbestemmelser herunder lokalplan m.v. Modsat solvarme og varmepumpe, supplerer solceller strømforsyningen og ikke varmeforsyningen, medmindre der anvendes el til opvarmning af bygningen. Det foreslået solcelleanlæg er på 2 kW, man bør altid lave en projektering af anlægget således at anlægget passer til ens el forbrug.</p>		
---	--	--

SOLCELLER

STATUS

Der er ikke monteret solcelleanlæg på bygningen.

BELYSNING

STATUS

I gang ved kontoret er der opsat LED loftlampe, med manuel tænding.

En bygning består af mange dele, der har betydning for bygningens energibehov. Figuren herunder giver en forklaring af de væsentligste dele på tværs af konstruktioner og installationer.

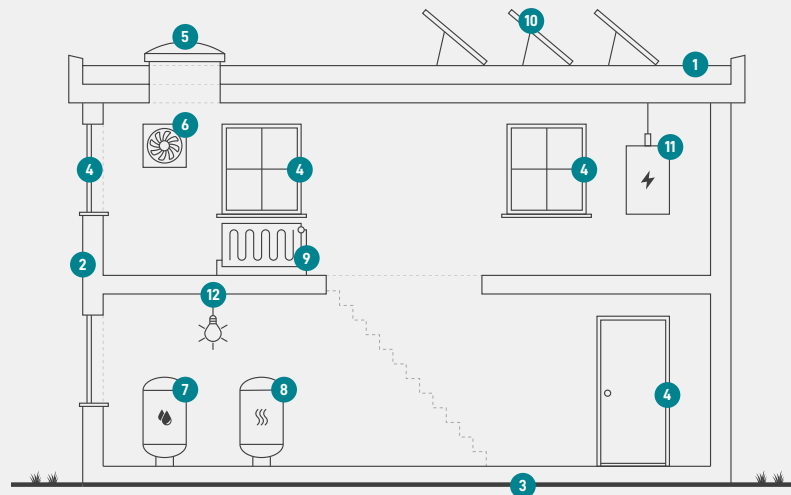

1

Tag og loft

Bygningens øverste del af klimaskærmen, f.eks. et loftrum, et fladt tag eller et udnyttet tagrum.

2

Ydervægge

Bygningens vægge ud mod det fri eller mod uopvarmede områder. Væggen kan være hule, massive eller lette ydervægge.

3

Etageadskillelse og gulv

Bygningens nederste del af klimaskærmen, f.eks. terrændæk, gulv mod krybekælder eller etageadskillelse mod uopvarmet kælder.

4

Vinduer/døre

Bygningens facadevinduer og yderdøre.

5

Ovenlys

Bygningens ovenlysvinduer.

6

Ventilation

Bygningens ventilationsanlæg og ventilationskanaler.

7

Varmt brugsvand

Bygningens komponenter til varmt brugsvand, bl.a. varmtvandsrør og varmtvandsbeholder.

8

Varmeanlæg

Bygningens varmeanlæg, f.eks. kedler, fjernvarme, ovne og varmepumper.

9

Varmefordeling

Bygningens varmfordelingsanlæg, bl.a. varmeanlægget, varmerør og automatik.

10

Solenergi

Bygningens solenergi, f.eks. solvarme og solceller.

11

El og teknik

Bygningens driftsrelaterede el og teknik, f.eks. varmfordelingspumper, varmtvandspumper og vindmøller.

12

Belysning

Bygningens belysning. Kun relevant ved energimærkning af store bygninger, som f.eks. etagebyggeri og erhverv.

Adresse

Danmarksgade 3A
7100 Vejle

Energimærkningsnummer

311596570

Gyldighedsperiode

29. april 2022 - 29. april 2032

Udarbejdet af

Botjek A/S
CVR-nr.: 30711602

ENERGIMÆRKE

FOR BOLIGEN

Afd 50, Bomuldsspinderierne - Danmarksgade 3A-3D
Danmarksgade 3A
7100 Vejle

Energimærkningen er baseret på beregnet forbrug



Energistyrelsen

Gyldig fra den 29. april 2022 til den 29. april 2032
Energimærkningsnummer: 311596570